

# NADAL<sup>®</sup> COVID-19 Ag Test (test cassette)

REF 243103N-20



<b>de</b> Gebrauchsanweisung	2	<b>cs</b> Návod k použití	37
<b>en</b> Instructions for use	7	<b>fi</b> Käyttöohje	42
<b>fr</b> Instructions d'utilisation	12	<b>sv</b> Användarinstruktioner	47
<b>es</b> Instrucciones de uso	17	Symbols	55
<b>it</b> Istruzioni per l'uso	22	Our Teams	56
<b>pl</b> Sposób użycia	27		
<b>pt</b> Instruções de Utilização	32		



### 1. Verwendungszweck und Anwendungsbereich

Der NADAL® COVID-19 Ag Test ist ein chromatographischer Immunoassay im Lateral-Flow Format zum qualitativen Nachweis von viralen SARS-CoV-2 Nukleoprotein-Antigenen in humanen nasalen, nasopharyngealen oder oropharyngealen Proben (siehe Punkt 12. „Grenzen des Tests“). Der Test ist als Hilfsmittel bei der Diagnose einer Infektion mit SARS-CoV-2 bestimmt. Zu beachten ist, dass die Konzentration der viralen Nukleoprotein-Antigene im Verlauf der Erkrankung schwanken und unter die Nachweisgrenze des Tests fallen kann. Eine mögliche Infektiosität der Testpersonen kann aufgrund negativer Testergebnisse nicht ausgeschlossen werden. Die Testdurchführung ist nicht automatisiert und erfordert keine spezielle Schulung oder Qualifikation. Der NADAL® COVID-19 Ag Test ist nur für den professionellen Gebrauch ausgelegt.

### 2. Einleitung und Diagnostische Bedeutung

COVID-19 (Corona Virus Disease) ist eine Infektionskrankheit, die durch das kürzlich entdeckte Coronavirus SARS-CoV-2 verursacht wird. Die häufigsten Symptome von COVID-19 sind Fieber, trockener Husten, Müdigkeit, Sputumproduktion, Kurzatmigkeit sowie Hals- und Kopfschmerzen. Bei einigen Patienten können Muskelschmerzen, Schüttelfrost, Übelkeit, Nasenverstopfung und Durchfall auftreten. Diese Symptome beginnen allmählich und sind in den meisten Fällen mild. Manche Menschen infizieren sich, entwickeln aber keine Symptome und fühlen sich nicht unwohl. Die meisten Menschen (ca. 80%) erholen sich von der Krankheit, ohne dass sie eine spezielle Behandlung benötigen. Etwa eine von sechs Personen, die sich mit COVID-19 infizieren, wird schwer krank und entwickelt Atembeschwerden. Ältere Menschen und Menschen mit Vorerkrankungen wie Bluthochdruck, Herzproblemen oder Diabetes entwickeln mit größerer Wahrscheinlichkeit einen schweren Krankheitsverlauf. Bisher sind etwa 2% der erkrankten Menschen gestorben.

COVID-19 wird durch Atemwegssekrettröpfchen übertragen, die von infizierten Menschen durch Niesen, Husten oder Sprechen ausgestoßen werden. Diese Tröpfchen können entweder direkt von anderen Menschen aufgenommen werden oder können auch Oberflächen kontaminieren, die dann für mehrere Tage infektiös sein können. Schätzungen für die Inkubationszeit von COVID-19 liegen zwischen 1 und 14 Tagen, in denen Menschen bereits infektiös sein können ohne Krankheitssymptome aufzuweisen.

### 3. Testprinzip

Der NADAL® COVID-19 Ag Test ist ein chromatographischer Immunoassay im Lateral-Flow Format zum qualitativen Nachweis von viralen SARS-CoV-2 Nukleoprotein-Antigenen in humanen nasalen, nasopharyngealen oder oropharyngealen Proben.

Anti-SARS-CoV-2-Antikörper sind im Testlinienbereich (T) der Membran immobilisiert. Eine Probe wird in ein Extraktionsröhrchen mit Puffer gegeben, um SARS-CoV-2-Antigene freizusetzen. Während der Testung binden extrahierte Antigene an anti-SARS-CoV-2-Antikörper, die mit farbigen Partikeln konjugiert und auf dem Sample Pad der Testkassette vorbeschichtet sind. Das Gemisch wandert dann chromatographisch durch Kapillarkraft die Membran entlang und reagiert mit den Reagenzien auf der Membran. Die

Komplexe werden dann von anti-SARS-CoV-2-Antikörpern im Testlinienbereich (T) abgefangen. Überschüssige, farbige Partikel werden im Kontrolllinienbereich (C) abgefangen. Das Vorhandensein einer farbigen Linie im Testlinienbereich (T) deutet auf ein positives Ergebnis hin. Die Abwesenheit einer farbigen Linie im Testlinienbereich (T) weist auf ein negatives Ergebnis hin.

Das Erscheinen einer farbigen Linie im Kontrolllinienbereich (C) dient als Verfahrenskontrolle und weist darauf hin, dass genügend Probenvolumen hinzugegeben wurde und dass die Membran ausreichend durchnässt ist.

### 4. Bestandteile der Testpackung

- 20 NADAL® COVID-19 Ag Testkassetten\*
- Gemäß 93/42/EWG mitgeliefertes zusätzliches Material: Aufgrund möglicher Lieferengpässe bei medizinischen COVID-19-Zubehörprodukten, ist es möglich, dass der Abstrichtupfer-Hersteller wechselt. Daher stammen die beigelegten Abstrichtupfer von einem der unten aufgelisteten Hersteller.

a) 20 sterile Abstrichtupfer, CE 2797



Puritan Medical Products Company LLC  
31 School Street

Guilford, Maine 04443-0149 USA (bevollmächtigter EU-Repräsentant EMERGO EUROPE, The Hague, The Netherlands)

b) 20 sterile Abstrichtupfer, CE 0197



Jiangsu Changfeng Medical Industry Co., Ltd  
Touqiao Town, Guangling District, Yangzhou,  
Jiangsu 225109 China (bevollmächtigter EU-Repräsentant Liins Service & Consulting GmbH, Obere Seegasse 34/2, 69124 Heidelberg, Deutschland)

c) 20 sterile Abstrichtupfer, CE 0197



CITOTEST LABWARE MANUFACTURING CO., LTD  
No.48, Xinxu Road, Haimen, Jiangsu province  
(bevollmächtigter EU-Repräsentant WellKang Ltd, Enterprise Hub, NW Business Complex, 1 Beraghmore Rd., Derry, BT48 8SE, Northern Ireland)

d) 20 sterile Abstrichtupfer, Copan Floqswabs; CE 0123



Copan Italia S.p.A.,  
Via Perotti 10, 25125 Brescia, Italy

- 20 Extraktionsröhrchen inkl. Tropfaufsätze
- 20 Pufferampullen „Buffer“ für den einmaligen Gebrauch (je 400 µL)\*\*
- 1 Reagenzienhalter
- 1 Gebrauchsanweisung

\*Enthält Konservierungsmittel Natriumazid: <0,1%

\*\*Puffer enthält folgendes Konservierungsmittel: Natriumazid: <0,1 mg/mL.

Die im Puffer enthaltenen Detergenzien lysieren und neutralisieren das Virus.

Gemäß Verordnung (EC) Nr. 1272/2008 CLP ist keine Gefahrenkennzeichnung erforderlich. Die Konzentrationen sind unterhalb der Freigrenzen.

## 5. Zusätzlich benötigte Materialien

- Timer

## 6. Haltbarkeit und Lagerung der Reagenzien

Die Test-Kits sollten bei 2-30°C bis zum angegebenen Verfallsdatum gelagert werden. Die Testkassetten sind bis zum auf dem Folienbeutel angegebenen Verfallsdatum stabil. Die Testkassette muss bis zum Gebrauch im verschlossenen Folienbeutel verbleiben. Frieren Sie die Test-Kits nicht ein. Verwenden Sie die Tests nicht nach dem auf der Verpackung angegebenen Verfallsdatum. Es ist darauf zu achten, dass die Bestandteile des Test-Kits vor Kontamination geschützt sind. Verwenden Sie die Bestandteile des Test-Kits nicht, wenn es Anzeichen einer mikrobiellen Kontamination oder einer Ausfällung gibt. Biologische Kontaminationen von Dosier- vorrichtungen, Behältern oder Reagenzien können zu falschen Ergebnissen führen.

## 7. Warnungen und Vorsichtsmaßnahmen

- Nur für den professionellen *in-vitro*-diagnostischen Gebrauch.
- Lesen Sie die komplette Gebrauchsanweisung vor der Testdurchführung sorgfältig durch.
- Den Test nicht nach dem auf der Verpackung angegebenen Verfallsdatum verwenden.
- Keine Bestandteile des Test-Kits verwenden, wenn die Primärverpackung beschädigt ist.
- Tests sind nur zum Einmalgebrauch bestimmt.
- Proben nicht in das Reaktionsfeld (Ergebnisfeld) geben.
- Das Reaktionsfeld (Ergebnisfeld) nicht berühren, um Kontaminierung zu vermeiden.
- Zur Vermeidung von Kreuzkontaminationen sollte für jede Probe ein eigenes Extraktionsröhrchen verwendet werden.
- Keine Bestandteile aus unterschiedlichen Test-Kits austauschen oder mischen.
- Verwenden Sie den Puffer nicht, wenn er Verfärbungen oder Trübungen aufweist. Verfärbungen oder Trübungen können ein Anzeichen für eine mikrobielle Kontamination sein.
- Essen, trinken oder rauchen Sie nicht in dem Bereich, in dem mit Proben und Test-Kits umgegangen wird.
- Tragen Sie bei Probennahme, Aufbereitung und Testdurchführung entsprechende persönliche Schutzausrüstung, wie z. B. Mundschutz, Schutzkittel, Handschuhe und Schutzbrille.
- Behandeln Sie alle Proben so, als ob sie infektiöse Reagenzien enthielten. Beachten Sie bestehende Vorsichtsmaßnahmen für mikrobiologische Risiken während aller Verfahren sowie Standardrichtlinien für die korrekte Probenentsorgung.
- Die weitere Probenverarbeitung und Patientenverwaltung sollten gemäß örtlichen Richtlinien und -Vorschriften zu COVID-19 erfolgen.
- Dieser Test enthält Erzeugnisse tierischen Ursprungs. Zertifizierte Kenntnisse der Herkunft und/oder des Gesundheitszustands der Tiere gewährleisten nicht völlig die Abwesenheit übertragbarer Pathogene. Es wird daher empfohlen, diese Produkte als potentiell infektiös zu betrachten und sie gemäß den üblichen Sicher-

heitsvorkehrungen zu behandeln (z.B. Verschlucken oder Einatmen vermeiden).

- Temperaturen können Testergebnisse beeinträchtigen.
- Benutzte Testmaterialien sollten gemäß lokalen Vorgaben entsorgt werden.

## 8. Probennahme, -vorbereitung und -lagerung

### Nasale Proben:

- Es ist wichtig, so viel Sekret wie möglich zu entnehmen. Führen Sie einen Abstrichtupfer in das Nasenloch ein.
- Führen Sie den Abstrichtupfer vorsichtig so weit ein, bis Sie einen Widerstand im Bereich der Nasenmuschel bemerken (bis zu 2,5 cm in das Nasenloch).
- Drehen Sie den Abstrichtupfer 5 Mal sanft gegen die Nasenwand, um sicherzustellen, dass sowohl Schleim als auch Zellen entnommen werden.
- Entnehmen Sie den Abstrichtupfer langsam, während Sie ihn weiterhin drehen.
- Wiederholen Sie diesen Vorgang für das andere Nasenloch unter Verwendung desselben Abstrichtupfers, um sicherzustellen, dass ein ausreichendes Probenvolumen aus beiden Nasenhöhlen entnommen wird.

### Oropharyngeale Proben:

- Führen Sie vorsichtig einen sterilen Abstrichtupfer in den Pharynx (Rachen) ein und entnehmen Sie Sekret, indem Sie den Abstrichtupfer auf der geröteten hinteren Pharynxwand und den Gaumenbögen reiben. Berühren Sie nicht die Zunge, Zähne und das Zahnfleisch.

### Nasopharyngeale Proben:

- Führen Sie einen Abstrichtupfer parallel zum Gaumen (nicht aufwärts) in das Nasenloch ein, bis ein Widerstand auftritt oder der Abstand dem vom Ohr zum Nasenloch des Patienten entspricht, was auf einen Kontakt mit dem Nasenrachen hinweist.
- Reiben Sie und rollen Sie vorsichtig den Abstrichtupfer. Lassen Sie den Tupfer für einige Sekunden an Ort und Stelle, um Sekret aufzunehmen.
- Entfernen Sie den Abstrichtupfer langsam, während Sie ihn drehen. Proben können von beiden Nasenlöchern mit demselben Abstrichtupfer entnommen werden. Es ist aber nicht notwendig, Proben von beiden Seiten zu entnehmen, wenn die Spitze mit Flüssigkeit aus der ersten Entnahme gesättigt ist.

### Hinweis:

- Verwenden Sie nur Tupfer aus synthetischen Fasern mit Schaft aus Kunststoff. Verwenden Sie keine Calciumalginat-Tupfer oder Tupfer mit Holzschaft, da diese Substanzen enthalten können, die einige Viren inaktivieren und eine weitere Testung verhindern.
- Abstrichproben sollten sofort nach der Entnahme getestet werden. Verwenden Sie frisch entnommene Proben für die beste Testleistung.
- Wenn Abstrichproben nicht sofort getestet werden, können sie nach der Entnahme 24 Stunden lang in viralen Transportmedien (VTM) ohne denaturierende Wirkstoffe bei 2-8°C gelagert werden. Virale Transportmedien (VTM) ohne denaturierende Wirkstoffe und VTM mit virusinaktivierenden Wirkstoffen,

welche mit dem Test evaluiert wurden, können während der Probenlagerung für den nachfolgenden Antigen-nachweis mittels des NADAL® COVID-19 Ag Tests verwendet werden. Um die Sensitivität möglichst wenig zu beeinflussen, wird ein niedriges Volumen von VTM (max. 1 mL) empfohlen. Die Testdurchführung bei Verwendung von viralen Transportmedien (VTM) ist separat verfügbar:

- unter dem folgenden Link:  
<https://www.nal-vonminden.com/en/vtm-ifu>
  - per Anfrage an +49 941 29010-0 oder  
[info@nal-vonminden.com](mailto:info@nal-vonminden.com)
- Verwenden Sie keine Proben, die offensichtlich mit Blut kontaminiert sind, da dies den Probenfluss stören und zu falschen Testergebnissen führen kann.

## 9. Testdurchführung

**Bringen Sie alle Tests, Proben, Puffer und/oder Kontrollen vor der Testdurchführung auf Raumtemperatur (15-30°C).**

1. Platzieren Sie ein sauberes mit der Patienten- oder Kontrollidentifikation gekennzeichnetes Extraktionsröhrchen in den vorgesehenen Bereich des Reagenzienhalters.
2. Mischen Sie vorsichtig den Puffer, indem Sie die Pufferampulle schütteln.
3. Halten Sie die Pufferampulle senkrecht über das Röhrchen, um sicherzustellen, dass die gesamte Pufferlösung in den unteren Teil fließt. Drücken Sie die Pufferampulle zusammen und geben Sie die gesamte Pufferlösung in das Extraktionsröhrchen, ohne dabei den Rand des Röhrchens zu berühren.
4. Geben Sie den Abstrichtupfer mit der entnommenen Probe in das Röhrchen. Drehen Sie den Tupfer und drücken Sie ihn 10-15 Mal, indem Sie die Wand des Extraktionsröhrchens gegen den Tupfer zusammenpressen, um die im Tupfer enthaltenen Antigene zu extrahieren.
5. Entnehmen Sie den Abstrichtupfer und drücken Sie ihn dabei fest gegen die Röhrchenwand, um so viel Flüssigkeit wie möglich aus dem Abstrichtupfer auszudrücken. Entsorgen Sie den Abstrichtupfer gemäß den Richtlinien zum Umgang mit infektiösen Erregern.
6. Entnehmen Sie die Testkassette dem Folienbeutel und verwenden Sie sie so schnell wie möglich. Die besten Ergebnisse werden erzielt, wenn der Test unverzüglich nach der Öffnung des Folienbeutels durchgeführt wird. Kennzeichnen Sie die Testkassette mit der Patienten- oder Kontrollidentifikation.
7. Legen Sie die Testkassette auf eine saubere und ebene Oberfläche.



8. Setzen Sie einen Tropfaufsatz auf das Extraktionsröhrchen auf, drehen Sie das Röhrchen um und geben Sie 2 Tropfen der extrahierten Lösung in die Probenvertiefung (S) der Testkassette.

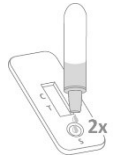

9. Starten Sie den Timer.
10. Warten Sie darauf, dass die farbige(n) Linie(n) erscheint/en. Werten Sie das Testergebnis nach genau 15 Minuten aus. Nach mehr als 15 Minuten keine Ergebnisse mehr auswerten.

## 10. Testauswertung

### Positiv:

Zwei farbige Linien erscheinen im Ergebnisfenster. Eine Linie erscheint im Kontrolllinienbereich (C), die andere Linie erscheint im Testlinienbereich (T).



### Hinweis:

Die Farbintensität im Testlinienbereich (T) kann abhängig von der in der Probe vorhandenen Konzentration der viralen SARS-CoV-2-Nukleoprotein-Antigene variieren. Jede Farbtonung im Testlinienbereich (T) sollte als positives Ergebnis betrachtet werden. Beachten Sie, dass es sich bei diesem Test nur um einen qualitativen Test handelt und dass er die Analytkonzentration in der Probe nicht bestimmen kann.

### Negativ:

Es erscheint nur eine farbige Linie im Kontrolllinienbereich (C). Im Testlinienbereich (T) erscheint keine farbige Linie.

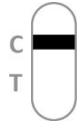

### Ungültig:

Die Kontrolllinie (C) erscheint nicht. Ergebnisse von Tests, die nach der festgelegten Auswertzeit keine Kontrolllinie gebildet haben, müssen verworfen werden. Überprüfen Sie den Verfahrensablauf und wiederholen Sie die Testung mit einer neuen Testkassette. Falls das Problem weiterbesteht, verwenden Sie das Test-Kit bitte nicht weiter und setzen Sie sich mit Ihrem Distributor in Verbindung.



Ungenügendes Probenvolumen, abgelaufene Tests oder fehlerhafte Vorgehensweise sind die wahrscheinlichsten Ursachen dafür, dass die Kontrolllinie nicht erscheint.

## 11. Qualitätskontrolle

Die Testkassette beinhaltet eine interne Verfahrenskontrolle:

Eine im Kontrolllinienbereich (C) erscheinende farbige Linie wird als interne Verfahrenskontrolle betrachtet. Sie bestätigt ausreichendes Probenvolumen, eine korrekte Verfahrenstechnik und dass die Membran ausreichend durchnässt ist.

Die *Gute Laborpraxis (GLP)* empfiehlt den Einsatz von externen Kontrollmaterialien zum Nachweis der einwandfreien Leistung des Test-Kits.

## 12. Grenzen des Tests

- Der NADAL® COVID-19 Ag Test ist nur für den professionellen *in-vitro*-diagnostischen Gebrauch ausgelegt und sollte nur zum qualitativen Nachweis von viralen SARS-CoV-2 Nukleoprotein-Antigenen in humanen nasalen, nasopharyngealen oder oropharyngealen Proben verwendet werden. Weder der quantitative Wert noch die Steigerungsrate/Senkungsrate der Konzentration der viralen SARS-CoV-2 Nukleoprotein-Antigenen kann mit diesem qualitativen Test bestimmt werden.
- Der NADAL® COVID-19 Ag Test zeigt nur das Vorhandensein von viralen SARS-CoV-2 Nukleoprotein-Antigenen in der Probe und sollte nicht als einziges Kriterium für eine Diagnose von COVID-19 verwendet werden.
- Es können sowohl lebensfähige als auch nicht lebensfähige SARS-CoV-2-Viren mit dem NADAL® COVID-19 Ag Test nachgewiesen werden.
- Die Abschnitte „Probennahme, -vorbereitung und -lagerung“ sowie „Testdurchführung“ sollten beim Testen genau befolgt werden. Das Nichtbefolgen dieser Abschnitte kann zu falschen Ergebnissen führen, weil die Antigenkonzentration im Puffer stark von der korrekten Durchführung abhängt.
- Wie bei allen diagnostischen Tests sollten alle Ergebnisse im Zusammenhang mit weiterer klinischer Information, die dem Arzt zur Verfügung steht, ausgewertet werden.
- Im Laufe einer SARS-CoV-2-Infektion kann die Konzentration von viralen Nukleoprotein-Antigenen unter die Nachweisgrenze des Tests fallen.
- Sollte das Testergebnis negativ ausfallen, klinische Symptome aber weiter anhalten, empfiehlt es sich, zusätzliche Testungen unter Verwendung anderer klinischer Methoden durchzuführen. Ein negatives Ergebnis schließt zu keinem Zeitpunkt eine mögliche SARS-CoV-2-Infektion aus und sollte mit einem molekularen Test bestätigt werden.
- Positive und negative Vorhersagewerte sind stark von der Prävalenz abhängig. Die lokale Prävalenz sollte bei der Auswertung der diagnostischen Testergebnisse berücksichtigt werden.
- Positive Ergebnisse schließen Koinfektionen mit anderen Krankheitserregern (z. B. Influenzavirus A/B) nicht aus.

## 13. Erwartete Werte

SARS-CoV-2-Viruspartikel sind normalerweise in den Atemwegen von COVID-19-Patienten vorhanden. Ein positives Testergebnis kann auf eine akute Infektion hinweisen. Die Viruskonzentrationen in nasalen, nasopharyngealen oder oropharyngealen Abstrichproben können im Laufe der Erkrankung variieren und unter die Nachweisgrenze von Schnelltests fallen, auch wenn die Patienten noch Symptome zeigen. Umgekehrt kann das Virus auch bei genesenden Patienten noch über längere Zeiträume nachweisbar sein. Eine mögliche Infektiosität der Testpersonen kann aufgrund negativer Testergebnisse nicht ausgeschlossen werden.

## 14. Leistungsmerkmale des Tests

**Klinische Leistungsmerkmale (im Puffer extrahierte Proben ohne VTM)**

**Diagnostische Sensitivität und Spezifität**

Der NADAL® COVID-19 Ag Test wurde mit klinischen naso- und oropharyngealen Abstrichproben evaluiert, deren Status mittels RT-PCR bestätigt wurde ( $C_t$ -Bereich positiv: 20-37). Die Sensitivität wurde für den Bereich von hoher bis mittlerer Viruslast ( $C_t$  20-30) und von hoher bis sehr geringer Viruslast ( $C_t$  20-37) berechnet. Die Ergebnisse sind in den folgenden Tabellen dargestellt.

		RT-PCR, $C_t$ 20-30		
		Positiv	Negativ	Total
NADAL® COVID-19 Ag Test	Positiv	120	0	120
	Negativ	3	161	164
	Total	123	161	284

Diagnostische Sensitivität ( $C_t$  20-30): 97,6% (93,1% - 99,2%)\*

Gesamtübereinstimmung ( $C_t$  20-30): 98,9% (96,9% - 99,6%)\*

Diagnostische Spezifität: >99,9% (97,7% - 100%)\*

\*95% Konfidenzintervall

		RT-PCR, $C_t$ 20-37		
		Positiv	Negativ	Total
NADAL® COVID-19 Ag Test	Positiv	150	0	150
	Negativ	37	161	198
	Total	187	161	348

Diagnostische Sensitivität ( $C_t$  20-37): 80,2% (73,9% - 85,3%)\*

Gesamtübereinstimmung ( $C_t$  20-37): 89,4% (85,7% - 92,2%)\*

Diagnostische Spezifität: >99,9% (97,7% - 100%)\*

\*95% Konfidenzintervall

Um die starke Abhängigkeit der diagnostischen Sensitivität von der Virenlast zu zeigen, ist in der folgenden Tabelle die Sensitivität für unterschiedliche  $C_t$ -Wertebereiche der Referenz-PCR dargestellt:

$C_t$ -Bereich	Sensitivität
20 – 25	97,12%
20 – 30	97,56%
20 – 32	96,21%
20 – 35	85,71%
20 – 37	80,21%

Bitte beachten sie, dass  $C_t$ -Werte bei gleicher Viruskonzentration zwischen verschiedenen PCR-Systemen variieren können.

In einer zusätzlichen Studie wurde der NADAL® COVID-19 Ag Tests mit klinischen nasalen Abstrichproben evaluiert, deren Status mittels RT-PCR bestätigt wurde. Die Ergebnisse sind in der folgenden Tabelle dargestellt.

		RT-PCR		
		Positiv	Negativ	Total
NADAL® COVID-19 Ag Test	Positiv	46	0	46
	Negativ	5	128	133
	Total	51	128	179

Diagnostische Sensitivität: 90,2% (78,6% - 96,2%)\*

Diagnostische Spezifität: >99,9% (96,5% - 100%)\*

Gesamtübereinstimmung: 97,2% (93,2% - 98,9%)\*

\*95% Konfidenzintervall

### Nachweisgrenze

Die Nachweisgrenze des NADAL® COVID-19 Ag Tests liegt bei  $2 \times 10^{2,4}$  TCID<sub>50</sub>/mL und wurde mit einer SARS-CoV-2-Kontrolle mit einem bekannten Virustiter bestimmt.

Die Nachweisgrenze des NADAL® COVID-19 Ag Tests liegt bei 0,4 ng/mL für rekombinante SARS-CoV-2-Nukleoproteine.

### Interferierende Substanzen

Die folgenden Substanzen, die in respiratorischen Proben normalerweise vorhanden sind oder künstlich in die Atemwege eingefügt werden, wurden mit den unten angegebenen Konzentrationen evaluiert und zeigten keine Interferenz mit dem NADAL® COVID-19 Ag Test.

Substanz	Konzentration	Substanz	Konzentration
3 OTC-Nasensprays	10%	Guaiacol Glyceryl Ether	20 mg/mL
3 OTC-Mundspülungen	10%	Mucin	1%
3 OTC-Halstropfen	10%	Mupirocin	250 µg/mL
4-acetamidophenol	10 mg/mL	Oxymetazolin	10 mg/mL
Acetylsalicylsäure	20 mg/mL	Phenylephrin	10 mg/mL
Albuterol	20 mg/mL	Phenylpropanolamin	20 mg/mL
Chlorpheniramin	5 mg/mL	Relenza® (Zanamivir)	20 mg/mL
Dexamethason	5 mg/mL	Rimantadin	500 ng/mL
Dextromethorphan	10 mg/mL	Tamiflu® (Oseltamivir)	100 mg/mL
Diphenhydramin	5 mg/mL	Tobramycin	40 mg/mL
Doxylaminsuccinat	1 mg/mL	Triamcinolon	14 mg/mL
Flunisolid	3 mg/mL		

### Kreuzreaktivität

Proben wurden mit den folgenden Krankheitserregern versetzt und mit dem NADAL® COVID-19 Ag Test getestet:

HCoV-HKU1, HCoV-OC43, HCoV-NL63, HCoV-229E, Masernvirus, *Streptococcus pneumoniae*, Epstein-Barr-Virus, *Bordetella parapertussis*, Influenza A (H1N1) pdm09, Influenza A (H3N2), Influenza A (H5N1), Influenza A (H7N9), Influenza A (H7N7), Influenza B Victoria lineage, Influenza B Yamagata lineage, *Haemophilus influenzae*, *Candida albicans*, *Mycobacterium tuberculosis*, Humanes Respiratorisches Synzytial-Virus, Adenovirus, Parainfluenzavirus Typ 1, 2, 3, Humanes Metapneumovirus, Rhinovirus, Coxsackievirus Typ A16, Norovirus, Mumpsvirus, *Legionella pneumophila*, *Mycoplasma pneumoniae*, *Chlamydia pneumoniae*, *Streptococcus pyogenes*, *Streptococcus agalactiae*, *Streptococcus* Gruppe C, *Staphylococcus aureus*.

Bei der Testung mit dem NADAL® COVID-19 Ag Test wurde keine Kreuzreaktivität mit den Proben beobachtet.

### Präzision

#### Wiederholbarkeit und Reproduzierbarkeit

Die Präzision wurde durch das Testen von 10 Replikaten von negativen, schwach und stark positiven Kontrollen bestimmt.

Die Reproduzierbarkeit wurde durch das Testen von Triplikaten von negativen, schwach und stark positiven Kontrollen bestimmt. Die Testungen wurden an 5

verschiedenen Tagen von 3 Anwendern mit 3 unabhängigen Chargen des NADAL® COVID-19 Ag Tests an 3 verschiedenen Standorten durchgeführt.

Der NADAL® COVID-19 Ag Test zeigte eine akzeptable Wiederholbarkeit und Reproduzierbarkeit. Die negativen und positiven Werte wurden in >99% der Fälle richtig bestimmt.

### 15. Referenzen

- Cui J, Li F, Shi ZL, Origin and evolution of pathogenic coronaviruses, Nat Rev Microbiol 2019; 17:181-192.
- Su S, Wong G, Shi W, et al, Epidemiology, genetic recombination, and pathogenesis of coronaviruses, TrendsMicrobiol 2016;24:490-502.
- Weiss SR, Leibowitz JL, Coronavirus pathogenesis, Adv Virus Res 2011; 81:85-164.

Rev. 0, 2021-02-09 OM

### 1. Intended Use

The NADAL® COVID-19 Ag Test is a lateral flow chromatographic immunoassay for the qualitative detection of SARS-CoV-2 viral nucleoprotein antigens in human nasal, nasopharyngeal or oropharyngeal specimens (see section 12 'Limitations'). This test is intended for use as an aid in the diagnosis of infections with SARS-CoV-2. Note that the concentration of viral nucleoprotein antigens may vary in the course of the disease and might fall below the detection limit of the test. Possible infectiousness of test subjects cannot be ruled out based on negative test results. The test procedure is not automated and requires no special training or qualification. The NADAL® COVID-19 Ag Test is designed for professional use only.

### 2. Introduction and Clinical Significance

COVID-19 (Corona Virus Disease) is the infectious disease caused by the recently discovered coronavirus SARS-CoV-2. The most common symptoms of COVID-19 are fever, dry cough, fatigue, sputum production, shortness of breath, sore throat and headache. Some patients may have myalgia, chills, nausea, nasal congestion and diarrhoea. These symptoms begin gradually and are mild in most of the cases. Some people become infected but do not develop any symptoms and do not feel unwell. Most people (about 80%) recover from the disease without special treatment. Approximately one in six people who get infected with COVID-19 becomes seriously ill and develops difficulty breathing. Elderly people, and those with pre-existing conditions, such as high blood pressure, heart problems or diabetes, are more likely to develop serious illness. So far, about 2% of infected people have died.

COVID-19 is transmitted via respiratory droplets that are exhaled by infected people via coughing, sneezing or talking. These droplets can be inhaled or ingested directly by other people or can contaminate surfaces, which can then be infectious for several days. Most estimates of the incubation period for COVID-19 range from 1 to 14 days, during which people might already be infectious without showing disease symptoms.

### 3. Test Principle

The NADAL® COVID-19 Ag Test is a lateral flow chromatographic immunoassay for the qualitative detection of SARS-CoV-2 viral nucleoprotein antigens in human nasal, nasopharyngeal or oropharyngeal specimens.

Anti-SARS-CoV-2 antibodies are immobilised in the test line region (T) of the membrane. A specimen is added to an extraction tube containing buffer in order to release SARS-CoV-2 antigens. During the test, extracted antigens bind to anti-SARS-CoV-2 antibodies conjugated to coloured particles and precoated onto the sample pad of the test cassette. The mixture then migrates along the membrane chromatographically by capillary action and interacts with the reagents on the membrane. The complexes are then captured by anti-SARS-CoV-2 antibodies in the test line region (T). Excess coloured particles are captured in the control line region (C). The presence of a coloured line in the test line region (T) indicates a positive result. The absence of a coloured line in the test line region (T) indicates a negative result.

The formation of a coloured line in the control line region (C) serves as a procedural control, indicating that the proper volume of specimen has been added and membrane wicking has occurred.

### 4. Reagents and Materials Supplied

#### • 20 NADAL® COVID-19 Ag test cassettes\*

- Additional material provided according to 93/42/EEC: Due to possible supply shortages of COVID-19 related accessory medical products, the swab manufacturer might change. Therefore, the supplied swabs are from one of the manufacturers listed below.

#### a) 20 sterile swabs, CE 2797



Puritan Medical Products Company LLC  
31 School Street

Guilford, Maine 04443-0149 USA (authorised EU representative EMERGO EUROPE, The Hague, The Netherlands)

#### b) 20 sterile swabs, CE 0197



Jiangsu Changfeng Medical Industry Co., Ltd  
Touqiao Town, Guangling District, Yangzhou,  
Jiangsu 225109 China (authorised EU representative Lins Service & Consulting GmbH, Obere Seegasse 34/2, 69124 Heidelberg, Germany)

#### c) 20 sterile swabs, CE 0197



CITOTEST LABWARE MANUFACTURING CO., LTD  
No.48, Xinxu Road, Haimen, Jiangsu province  
(authorised EU representative WellKang Ltd, Enterprise Hub, NW Business Complex, 1 Beraghmore Rd., Derry, BT48 8SE, Northern Ireland)

#### d) 20 sterile swabs, Copan Floqswabs; CE 0123



Copan Italia S.p.A.,  
Via Perotti 10, 25125 Brescia, Italy

- 20 extraction tubes incl. dropper caps
- 20 buffer ampoules for single use (400 µl each)\*\*
- 1 reagent holder
- 1 package insert

\*containing the preservative sodium azide: <0.1%

\*\*Buffer containing the following preservative: sodium azide: <0.1 mg/ml

The reagents contained in the buffer lyse and neutralise the virus.

No hazard labelling is required according to Regulation (EC) № 1272/2008 CLP. Concentrations are below exemption threshold.

### 5. Additional Materials Required

- Timer

### 6. Storage & Stability

Test kits should be stored at 2-30°C until the indicated expiry date. Test cassettes are stable until the expiry date printed on the foil pouches. Test cassettes must remain in the sealed foil pouches until use. Do not freeze the test kit. Do not use tests beyond the expiry date indicated on the packaging. Care

should be taken to protect test kit components from contamination. Do not use test kit components if there is evidence of microbial contamination or precipitation. Biological contamination of dispensing equipment, containers or reagents can lead to inaccurate results.

## 7. Warnings and Precautions

- For professional *in-vitro* diagnostic use only.
- Carefully read through the test procedure prior to testing.
- Do not use the test beyond the expiration date indicated on the packaging.
- Do not use test kit components if the primary packaging is damaged.
- Tests are for single use only.
- Do not add specimens to the reaction area (result area).
- In order to avoid contamination, do not touch the reaction area (result area).
- Avoid cross-contamination of specimens by using a new extraction tube for each specimen obtained.
- Do not substitute or mix components from different test kits.
- Do not use the buffer if it is discoloured or turbid. Discolouration or turbidity may be a sign of microbial contamination.
- Do not eat, drink or smoke in the area where specimens and test kits are handled.
- Wear appropriate personal protective equipment, such as face mask, isolation gown, gloves and eye protection during specimen collection, preparation and test procedure.
- Handle all specimens as if they contain infectious agents. Observe established precautions for microbiological risks throughout all procedures and standard guidelines for the appropriate disposal of specimens.
- Further specimen processing and patient management should follow local COVID-19 guidelines and regulations.
- The test kit contains products of animal origin. Certified knowledge of the origin and/or sanitary state of the animals does not completely guarantee the absence of transmissible pathogenic agents. It is therefore recommended that these products be treated as potentially infectious and handled in accordance with usual safety precautions (e.g., do not ingest or inhale).
- Temperature can adversely affect test results.
- Used testing materials should be disposed of according to local regulations.

## 8. Specimen Collection and Preparation

### Nasal specimen:

- It is important to obtain as much secretion as possible. Insert the swab into the nostril.
- Gently push the swab until resistance is met at the level of the turbinate (up to 2.5 cm into the nostril).
- Rotate the swab 5 times against nasal wall to ensure that both mucus and cells are collected.
- Slowly withdraw the swab while continuing to rotate it.
- Repeat this process for the other nostril using the same swab in order to ensure that sufficient specimen volume is collected from both nasal cavities.

### Oropharyngeal specimen:

- Gently insert a sterile swab into the pharynx and collect secretions by brushing the swab several times against the reddened posterior pharyngeal wall and both tonsillar pillars. Avoid touching the tongue, teeth and gums.

### Nasopharyngeal specimen:

- Insert the swab into the nostril, parallel to the palate (not upwards) until resistance is encountered or the distance is equivalent to that from the ear to the nostril of the patient, indicating contact with the nasopharynx.
- Gently rub and roll the swab. Leave swab in place for several seconds to absorb secretions.
- Slowly remove the swab while rotating it. Specimens can be collected from both nostrils using the same swab, but it is not necessary to collect specimens from both sides if the tip is saturated with fluid from the first collection.

### Note:

- Use only synthetic fibre swabs with plastic shafts. Do not use calcium alginate swabs or swabs with wooden shafts, as they may contain substances that inactivate some viruses and inhibit further testing.
- Swab specimens should be tested immediately after collection. Use freshly collected specimens for best test performance.
- If not tested immediately, swab specimens can be stored in viral transport media (VTM) without denaturing agents at 2-8°C for 24 hours after collection.
- Viral transport media (VTM) without denaturing agents as well as VTM containing virus-inactivating agents and evaluated with the test can be used during specimen storage for the subsequent antigen detection using the NADAL® COVID-19 Ag Test. In order to influence the sensitivity as little as possible, a low volume of VTM (max. 1 mL) is recommended. The test procedure when using viral transport media (VTM) is available separately:
  - under the following link: <https://www.nal-vonminden.com/en/vtm-ifu>
  - by request at +49 941 29010-0 or [info@nal-vonminden.com](mailto:info@nal-vonminden.com)
- Do not use specimens that are obviously contaminated with blood, as it may interfere with the flow of specimens and lead to inaccurate test results.

## 9. Test Procedure

**Bring tests, specimens, buffer and/or controls to room temperature (15-30°C) prior to testing.**

1. Place a clean extraction tube labeled with the patient or control identification into the designated area of the reagent holder.
2. Gently mix the buffer by carefully shaking the buffer ampoule.
3. Hold the buffer ampoule vertically over the tube to ensure that the entire buffer solution flows into the bottom part. Squeeze the buffer ampoule and add the entire buffer solution to the extraction tube





without touching the edge of the tube.

- Insert the swab with the collected specimen into the tube. Swirl the swab and squeeze it 10-15 times by compressing the wall of the extraction tube against the swab to extract the antigens contained in the swab.
- Remove the swab, pressing it firmly against the wall of the tube to release as much liquid as possible. Dispose of the swab in accordance with guidelines for the handling of infectious agents.
- Remove the test cassette from the foil pouch and use it as soon as possible. The best results will be obtained if the test is performed immediately after opening the foil pouch. Label the test cassette with the patient or control identification.
- Place the test cassette on a clean and level surface.
- Attach a dropper cap to the extraction tube, invert the tube and transfer 2 drops of the extracted solution to the specimen well (S) of the test cassette.
- Start the timer.
- Wait for the coloured line(s) to appear. Read the test result after exactly 15 minutes. Do not interpret the result after more than 15 minutes.

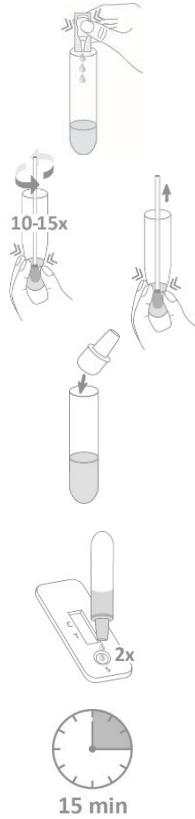

test with a new test cassette. If the problem persists, discontinue using the test kit immediately and contact your distributor.

Insufficient specimen volume, incorrect operating procedure or expired tests are the most likely reasons for control line failure.

### 11. Quality Control

An internal procedural control is included in the test cassette:

A coloured line appearing in the control line region (C) is considered an internal procedural control. It confirms sufficient specimen volume, adequate membrane wicking and correct procedural technique.

*Good laboratory practice (GLP)* recommends the use of external control materials to ensure proper test kit performance.

### 12. Limitations

- The NADAL® COVID-19 Ag Test is for professional *in-vitro* diagnostic use only. It should be used for the qualitative detection of SARS-CoV-2 viral nucleoprotein antigens in human nasal, nasopharyngeal or oropharyngeal specimens only. Neither the quantitative value nor the rate of increase/decrease in the concentration of SARS-CoV-2 viral nucleoprotein antigens can be determined with this qualitative test.
- The NADAL® COVID-19 Ag Test only detects the presence of SARS-CoV-2 viral nucleoprotein antigens in specimens and should not be used as the sole criterion for a diagnosis of COVID-19.
- Both viable and non-viable SARS-CoV-2 viruses can be detected using the NADAL® COVID-19 Ag Test.
- The sections 'Specimen Collection and Preparation' as well as 'Test Procedure' must be followed closely while testing. Failure to follow them may lead to inaccurate test results because the antigen concentration in the swab is highly dependent on the correct procedure.
- As with all diagnostic tests, all results should be interpreted in conjunction with other clinical information available to the physician.
- In the course of SARS-CoV-2 infection, the concentration of viral nucleoprotein antigens may fall below the detection limit of the test.
- If the test result is negative and clinical symptoms persist, additional testing using other clinical methods is recommended. A negative result does not at any time preclude the possibility of a SARS-CoV-2 infection and should be confirmed via molecular assay.
- Positive and negative predictive values are highly dependent on prevalence. The local prevalence should be taken into consideration when interpreting diagnostic test results.
- Positive results do not preclude co-infections with other pathogens (e.g. influenza virus A/B).

### 10. Result Interpretation

#### Positive:

Two coloured lines appear in the result area. One line appears in the control line region (C) and the other line appears in the test line region (T).

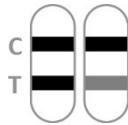

**Note:** The colour intensity in the test line region (T) may vary depending on the concentration of SARS-CoV-2 viral nucleoprotein antigens in the specimen. Any shade of colour in the test line region (T) should be considered a positive result. Note that this is a qualitative test only and it cannot determine the analyte concentration in the specimen.

#### Negative:

Only one coloured line appears in the control line region (C). No coloured line appears in the test line region (T).



#### Invalid

The control line (C) fails to appear. Results from any test which has not produced a control line at the specified reading time must be discarded. Please review the procedure and repeat the



### 13. Expected Values

SARS-CoV-2 viral particles are normally present in the respiratory tracts of COVID-19 patients. A positive test result can indicate an acute infection. Virus concentrations in nasal,

nasopharyngeal or oropharyngeal swab specimens may vary in the course of the disease and might fall below the detection limit of rapid tests, even though patients are still showing symptoms. Conversely, the virus might continue to be detectable over long periods of time even in convalescent patients. Possible infectiousness of test subjects cannot be ruled out based on negative test results.

#### 14. Performance Characteristics

##### Clinical performance (specimens extracted in buffer without VTM)

##### Diagnostic sensitivity and specificity

The NADAL® COVID-19 Ag Test was evaluated with clinical nasopharyngeal and oropharyngeal swab specimens whose status was confirmed using RT-PCR ( $C_t$  range positive: 20-37). The sensitivity was calculated for the range from high to medium viral load ( $C_t$  20-30) and from high to very low viral load ( $C_t$  20-37). The results are presented in the following tables.

NADAL® COVID-19 Ag Test	RT-PCR, $C_t$ 20-30			
		Positive	Negative	Total
	Positive	120	0	120
	Negative	3	161	164
Total	123	161	284	

Diagnostic sensitivity ( $C_t$  20-30): 97.6% (93.1% - 99.2%)\*

Overall agreement ( $C_t$  20-30): 98.9% (96.9% - 99.6%)\*

Diagnostic specificity: >99.9% (97.7% - 100%)\*

\*95% confidence interval

NADAL® COVID-19 Ag Test	RT-PCR, $C_t$ 20-37			
		Positive	Negative	Total
	Positive	150	0	150
	Negative	37	161	198
Total	187	161	348	

Diagnostic sensitivity ( $C_t$  20-37): 80.2% (73.9% - 85.3%)\*

Overall agreement ( $C_t$  20-37): 89.4% (85.7% - 92.2%)\*

Diagnostic specificity: >99.9% (97.7% - 100%)\*

\*95% confidence interval

In order to show the strong dependence of the diagnostic sensitivity on the viral load, the following table demonstrates the sensitivity for different  $C_t$  value ranges of the reference PCR:

$C_t$ range	Sensitivity
20 – 25	97.12%
20 – 30	97.56%
20 – 32	96.21%
20 – 35	85.71%
20 – 37	80.21%

Please note that  $C_t$  values may vary between different PCR systems at the same virus concentration.

In an additional study, the NADAL® COVID-19 Ag Test was evaluated with clinical nasal swab specimens whose status was confirmed using RT-PCR. The results are presented in the following table.

NADAL® COVID-19 Ag Test	RT-PCR			
		Positive	Negative	Total
	Positive	46	0	46
	Negative	5	128	133
Total	51	128	179	

Diagnostic sensitivity: 90.2% (78.6% - 96.2%)\*

Diagnostic specificity: >99.9% (96.5% - 100%)\*

Overall agreement: 97.2% (93.2% - 98.9%)\*

\*95% confidence interval

##### Detection limit

The detection limit of the NADAL® COVID-19 Ag Test is  $2 \times 10^{2.4}$  TCID<sub>50</sub>/mL and was determined with a SARS-CoV-2 control with a known virus titre.

The detection limit of the NADAL® COVID-19 Ag Test is 0.4 ng/mL for recombinant SARS-CoV-2 nucleoprotein.

##### Interfering substances

The following substances, normally present in respiratory specimens or artificially introduced into the respiratory tract, were evaluated at the concentrations listed below and showed no interference with the NADAL® COVID-19 Ag Test.

Substance	Concentration	Substance	Concentration
3 OTC nasal sprays	10%	Guaicol glyceryl ether	20 mg/mL
3 OTC mouthwashes	10%	Mucin	1%
3 OTC sore throat liquids	10%	Mupirocin	250 µg/mL
4-acetamidophenol	10 mg/mL	Oxymetazoline	10 mg/mL
Acetylsalicylic acid	20 mg/mL	Phenylephrine	10 mg/mL
Albuterol	20 mg/mL	Phenylpropanolamine	20 mg/mL
Chlorpheniramine	5 mg/mL	Relenza® (zanamivir)	20 mg/mL
Dexamethasone	5 mg/mL	Rimantadine	500 ng/mL
Dextromethorphan	10 mg/mL	Tamiflu® (oseltamivir)	100 mg/mL
Diphenhydramine	5 mg/mL	Tobramycin	40 mg/mL
Doxylamine succinate	1 mg/mL	Triamcinolone	14 mg/mL
Flunisolide	3 mg/mL		

##### Cross-reactivity

Specimens spiked with the following pathogens were tested using the NADAL® COVID-19 Ag Test:

HCoV-HKU1, HCoV-OC43, HCoV-NL63, HCoV-229E, measles virus, *Streptococcus pneumoniae*, Epstein-Barr virus, *Bordetella parapertussis*, influenza A (H1N1) pdm09, influenza A (H3N2), influenza A (H5N1), influenza A (H7N9), influenza A (H7N7), influenza B Victoria lineage, Influenza B Yamagata lineage, *Haemophilus influenzae*, *Candida albicans*, *Mycobacterium tuberculosis*, respiratory syncytial virus, adenovirus, parainfluenza virus type 1, 2, 3, human metapneumovirus, rhinovirus, coxsackievirus type A16,

norovirus, mumps virus, *Legionella pneumophila*, *Mycoplasma pneumoniae*, *Chlamydia pneumoniae*, *Streptococcus pyogenes*, *Streptococcus agalactiae*, *Streptococcus* group C, *Staphylococcus aureus*.

No cross-reactivity with the specimens was observed when tested using the NADAL® COVID-19 Ag Test.

#### **Precision**

##### **Repeatability and reproducibility**

Precision was established by testing 10 replicates of negative, low positive and high positive controls.

Reproducibility was established by testing triplicates of negative, low and high positive controls. Testing was performed by 3 operators using 3 independent NADAL® COVID-19 Ag test lots at 3 different sites on 5 separate days.

The NADAL® COVID-19 Ag Test demonstrated acceptable repeatability and reproducibility. The negative and positive values were correctly identified >99% of the time.

#### **15. References**

1. Cui J, Li F, Shi ZL, Origin and evolution of pathogenic coronaviruses, *Nat Rev Microbiol* 2019; 17:181-192.
2. Su S, Wong G, Shi W, et al, Epidemiology, genetic recombination, and pathogenesis of coronaviruses, *Trends Microbiol* 2016;24:490-502.
3. Weiss SR, Leibowitz JL, Coronavirus pathogenesis, *Adv Virus Res* 2011; 81:85-164.

Rev. 0, 2021-02-09 OM

### 1. Domaine d'application

Le test NADAL® COVID-19 Ag est un immunodosage chromatographique à flux latéral pour la détection qualitative des antigènes nucléoprotéiques viraux du SARS-CoV-2 dans des échantillons humains nasaux, nasopharyngés ou oropharyngés (Cf Chapitre 12 : « Limites du test »). Ce test est une aide au diagnostic des infections au SARS-CoV-2. Il est à noter que la concentration des antigènes nucléoprotéiques viraux peut varier au cours de la maladie et peut tomber en-dessous du seuil de détection du test. Une éventuelle infectiosité des sujets testés ne peut être exclue sur la base de résultats de tests négatifs. La procédure de test n'est pas automatisée et ne nécessite aucune formation ou qualification particulière. Le test NADAL® COVID-19 Ag est réservé à un usage professionnel.

### 2. Introduction et signification clinique

La COVID-19 (Corona Virus Disease) est une maladie infectieuse provoquée par le Coronavirus SARS-CoV-2 récemment découvert. Les symptômes les plus courants de la COVID-19 sont : fièvre, toux sèche, fatigue, expectoration, dyspnée, mal de gorge et migraine. Certains patients peuvent souffrir de douleurs musculaires, de frissons, de nausées, de congestion nasale et de diarrhée. Ces symptômes s'installent progressivement et sont bénins dans la plupart des cas. Certaines personnes contractent l'infection, mais ne présentent aucun symptôme et ne se sentent pas malades. La plupart des personnes contaminées (environ 80 %) se remettent de la maladie sans traitement spécifique. Environ une personne sur six infectée par la COVID-19 tombe gravement malade et développe des difficultés respiratoires. Les personnes âgées, et celles souffrant d'affections préexistantes, telles que l'hypertension artérielle, les problèmes cardiaques ou le diabète, sont plus susceptibles de développer une forme sévère de la maladie. Jusqu'à présent, environ 2 % des malades sont décédés.

La COVID-19 est transmise via des gouttelettes respiratoires expulsées par les personnes infectées lorsqu'elles toussent, éternuent ou parlent. Ces gouttelettes peuvent être inhalées ou ingérées directement par d'autres personnes, ou peuvent contaminer des surfaces qui peuvent ensuite être infectieuses pendant plusieurs jours. La période d'incubation de la COVID-19 est estimée de 1 à 14 jours, période pendant laquelle les personnes peuvent être contagieuses sans présenter de symptômes de la maladie.

### 3. Principe du test

Le test NADAL® COVID-19 Ag est un immunodosage chromatographique à flux latéral pour la détection qualitative des antigènes nucléoprotéiques viraux du SARS-CoV-2 dans des échantillons humains nasaux, nasopharyngés ou oropharyngés.

Les anticorps anti-SARS-CoV-2 sont immobilisés dans la zone de test (T) de la membrane. Un échantillon est ajouté à un tube d'extraction contenant un tampon, afin de libérer les antigènes du SARS-CoV-2. Pendant le test, les antigènes extraits se lient aux anticorps anti-SARS-CoV-2 qui sont conjugués à des particules colorées immobilisées sur la zone de dépôt de l'échantillon de la cassette. Le mélange migre par capillarité chromatographique le long de la membrane et

réagit avec les réactifs sur la membrane. Les complexes sont ensuite immobilisés par des anticorps anti-SARS-CoV-2 dans la zone de test (T). Les particules colorées excédentaires sont immobilisées dans la zone de contrôle (C). La présence d'une ligne colorée dans la zone de test (T) indique un résultat positif. L'absence d'une ligne colorée dans la zone de test (T) indique un résultat négatif.

L'apparition d'une ligne colorée dans la zone de contrôle (C) sert de procédure de contrôle et indique qu'un volume suffisant d'échantillon a été ajouté et que la membrane a été suffisamment imbibée.

### 4. Réactifs et matériel fournis

- 20 cassettes NADAL® COVID-19 Ag\*
- Matériel fourni selon 93/42/CEE :  
En raison d'éventuelles pénuries de produits médicaux accessoires en lien avec la COVID-19, le fabricant de l'écouvillon est susceptible de changer. Par conséquent, les écouvillons fournis proviennent de l'un des fabricants énumérés ci-dessous.

a) 20 écouvillons stériles, CE 2797



Puritan Medical Products Company LLC  
31 School Street

Guilford, Maine 04443-0149 USA (Représentant UE autorisé EMERGO EUROPE, The Hague, The Netherlands)

b) 20 écouvillons stériles, CE 0197



Jiangsu Changfeng Medical Industry Co., Ltd  
Touqiao Town, Guangling District, Yangzhou,

Jiangsu 225109 China (Représentant UE autorisé Lins Service & Consulting GmbH, Obere Seegasse 34/2, 69124 Heidelberg, Germany)

c) 20 écouvillons stériles, CE 0197



CITOTEST LABWARE MANUFACTURING CO., LTD  
No.48, Xinxu Road, Haimen, Jiangsu province (Représentant UE autorisé WellKang Ltd, Enterprise Hub, NW Business Complex, 1 Beraghmore Rd., Derry, BT48 8SE, Northern Ireland)

d) 20 écouvillons stériles, Copan Floqswabs; CE 0123



Copan Italia S.p.A.,  
Via Perotti 10, 25125 Brescia, Italy

- 20 tubes d'extraction avec bouchons compte-gouttes
- 20 ampoules de solution tampon « Buffer » à usage unique (400 µL chacune)\*\*
- 1 support pour tube de réactif
- 1 notice d'utilisation

\*Contient de l'azide de sodium comme conservateur : <0,1%

\*\*La solution tampon contient de l'azide de sodium comme conservateur : <0,1 mg/mL

Les détergents contenus dans le tampon lysent et neutralisent le virus.

Selon le règlement européen n° 1272/2008, le CLP, aucun étiquetage de danger n'est requis. Les concentrations sont inférieures au seuil fixé.

## 5. Matériel supplémentaire nécessaire

- Chronomètre

## 6. Conservation et stabilité

Les kits doivent être conservés entre 2°C et 30°C jusqu'à la date de péremption indiquée. Les cassettes sont stables jusqu'à la date de péremption indiquée sur l'emballage d'origine. La cassette de test doit rester dans son emballage d'origine jusqu'à son utilisation. Ne pas congeler les kits de test. Ne pas utiliser les tests après la date de péremption figurant sur l'emballage. Protéger les composants du kit de toute contamination. Ne pas utiliser les composants du test s'ils présentent des signes de contamination microbienne ou de précipitation. La contamination biologique des doseurs, récipients ou réactifs peut entraîner des résultats erronés.

## 7. Avertissement et précautions

- Test réservé au diagnostic *in-vitro* professionnel.
- Lire la notice d'utilisation attentivement avant de réaliser le test.
- Ne pas utiliser le test après expiration de la date de péremption indiquée sur l'emballage.
- Ne pas utiliser les composants des kits de test si l'emballage primaire est endommagé.
- Tests à usage unique.
- Ne pas déposer d'échantillon sur la zone réactive (fenêtre de lecture des résultats).
- Ne pas toucher la zone réactive (fenêtre de lecture des résultats) afin d'éviter toute contamination.
- Pour éviter toute contamination croisée, un tube d'extraction dédié doit être utilisé pour chaque échantillon.
- Ne pas interchanger ou mélanger les composants de différents kits.
- Ne pas utiliser le tampon s'il présente une décoloration ou une turbidité. Une décoloration ou une turbidité peut être un signe de contamination microbienne.
- Ne pas manger, boire ou fumer dans la zone de manipulation des échantillons et des kits de test.
- Porter un équipement de protection individuelle approprié, tel qu'un masque facial, une blouse, des gants et des lunettes de protection pendant le prélèvement des échantillons, la préparation et la procédure de test.
- Manipuler tous les échantillons comme de potentiels composants infectieux. Respecter les précautions relatives aux risques biologiques pendant les manipulations, ainsi que les directives locales en vigueur concernant l'élimination des déchets.
- Le traitement ultérieur des échantillons et la prise en charge des patients doivent suivre les directives et réglementations COVID-19 locales.
- Le kit de test contient des produits d'origine animale. La certification concernant l'origine et/ou l'état sanitaire des animaux ne garantit pas l'absence totale d'agents pathogènes transmissibles. Tous les produits utilisés pour ce test doivent être considérés comme des matières potentiellement infectieuses et sont à manipuler en appliquant les mesures de protection nécessaires (par ex. éviter d'avaler ou d'inhaler).
- La température peut influencer les résultats du test.

- Le matériel utilisé pour la réalisation des tests doit être éliminé selon les directives locales en vigueur.

## 8. Recueil et préparation des échantillons

### Prélèvement nasal :

- Il est important d'obtenir le plus de sécrétion possible. Insérez l'écouvillon dans la narine.
- Pousser doucement l'écouvillon jusqu'à ce qu'une résistance soit rencontrée au niveau du cornet (jusqu'à 2,5 cm dans la narine).
- Faire pivoter l'écouvillon 5 fois contre la paroi nasale pour s'assurer que le mucus et les cellules sont collectés.
- Retirer lentement l'écouvillon tout en continuant à le faire tourner.
- Répéter ce processus pour l'autre narine en utilisant le même écouvillon afin de s'assurer qu'un volume suffisant d'échantillon soit prélevé dans les deux fosses nasales.

### Prélèvement oropharyngé :

- Insérer doucement un écouvillon stérile dans le pharynx et recueillir les sécrétions en frottant l'écouvillon plusieurs fois contre la paroi postérieure rouge du pharynx et les deux piliers des amygdales. Éviter de toucher la langue, les dents et les gencives.

### Prélèvement nasopharyngé :

- Insérer l'écouvillon dans la narine, parallèlement au palais (pas vers le haut) jusqu'à rencontrer une résistance ou que la distance soit équivalente à celle de l'oreille à la narine du patient, ce qui indique un contact avec le nasopharynx.
- Frotter et faire tourner doucement l'écouvillon. Laisser l'écouvillon en place pendant plusieurs secondes pour absorber les sécrétions.
- Retirer lentement l'écouvillon en le faisant tourner. Les prélèvements peuvent être effectués dans les deux narines à l'aide du même écouvillon, mais il n'est pas nécessaire d'effectuer un prélèvement des deux côtés, si l'extrémité de l'écouvillon est saturée de liquide après le premier prélèvement.

### Remarque :

- Utiliser uniquement des écouvillons en fibres synthétiques avec des tiges en plastique. Ne pas utiliser d'écouvillon en alginate de calcium ou d'écouvillon avec des tiges en bois, car ils peuvent contenir des substances qui inactivent certains virus et empêchent la réalisation d'autres tests.
- Les écouvillons doivent être testés immédiatement après le prélèvement. Utiliser des échantillons fraîchement prélevés pour obtenir les meilleures performances de test.
- S'ils ne sont pas testés immédiatement, les écouvillons peuvent être conservés dans un milieu de transport viral (VTM) sans agents dénaturants, entre 2°C et 8°C, pendant 24 heures après le prélèvement.
- Les milieux de transport viraux (VTM, Viral Transport Media) sans agents dénaturants, ainsi que les VTM avec agents d'inactivation de virus et évalués avec le test, peuvent être utilisés pour la conservation des échantillons en vue d'une détection ultérieure d'antigènes à l'aide du test NADAL® COVID-19 Ag. Afin d'influencer le moins possible la sensibilité, il est recommandé d'utiliser un faible volume de VTM (maximum 1 mL). La procédure de test



complémentaire lors de l'utilisation d'un milieu de transport viral (VTM) est disponible :

- sous le lien suivant : <https://www.nal-vonminden.com/en/vtm-ifu>
- sur demande au +49 941 29010-754 ou à [dept.ventes@nal-vonminden.fr](mailto:dept.ventes@nal-vonminden.fr)
- Ne pas utiliser d'échantillons qui sont manifestement contaminés par du sang, car cela peut interférer avec le flux des échantillons et conduire à des résultats de test inexacts.

## 9. Procédure du test

**Amener tous les tests, échantillons, solutions et/ou contrôles à température ambiante (entre 15°C et 30°C) avant la réalisation du test.**

1. Placer un tube d'extraction propre, étiqueté avec l'identification du patient ou du contrôle, dans la zone désignée du support pour tube de réactif.
2. Mélanger doucement le tampon en faisant pivoter l'ampoule avec précaution.
3. Tenir l'ampoule de solution à la verticale au-dessus du tube pour s'assurer que toute la solution tampon s'écoule dans la partie inférieure. Presser l'ampoule et ajouter toute la solution tampon dans le tube d'extraction sans toucher le bord.
4. Insérer l'écouvillon avec l'échantillon prélevé dans le tube. Faire tourner l'écouvillon et le presser 10 à 15 fois en comprimant la paroi du tube d'extraction contre l'écouvillon pour extraire les antigènes contenus dans l'écouvillon.
5. Retirer l'écouvillon, en le pressant fermement contre la paroi du tube pour libérer autant de liquide que possible. Éliminer l'écouvillon conformément aux directives relatives à la manipulation des agents infectieux.
6. Retirer la cassette de son emballage et l'utiliser dès que possible. Les meilleurs résultats sont obtenus si le test est exécuté immédiatement après l'ouverture de l'emballage. Étiqueter la cassette de test avec l'identification du patient ou du contrôle.
7. Placer la cassette de test sur une surface propre et plane.
8. Fixer un bouchon compte-gouttes sur le tube d'extraction, retourner le tube et déposer 2 gouttes de la solution extraite dans le puits de dépôt (S) de la cassette.
9. Démarrer le chronomètre.

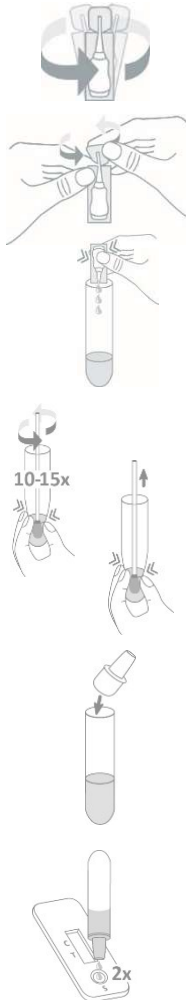

10. Attendre que la/les ligne(s) colorée(s) apparaisse(nt). Lire le résultat du test après exactement 15 minutes. Ne plus interpréter le résultat après plus de 15 minutes.

## 10. Interprétation des résultats

### Positif :

Deux lignes de couleur apparaissent dans la fenêtre de lecture. Une ligne apparaît dans la zone de contrôle (C) et une autre ligne apparaît dans la zone de test (T).

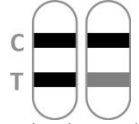

**Remarque :** L'intensité de couleur de la ligne dans la zone de test (T) peut varier en fonction de la concentration des antigènes nucléoprotéiques viraux du SARS-CoV-2 présents dans l'échantillon. Toute apparition de couleur dans la zone de test (T) doit être considérée comme un résultat positif. Notez que ce test est uniquement un test qualitatif et qu'il ne peut déterminer la concentration en analytes dans l'échantillon.

### Négatif :

Une seule ligne colorée apparaît dans la zone de contrôle (C). Aucune ligne colorée n'apparaît dans la zone de test (T).



### Non valide

La ligne de contrôle (C) n'apparaît pas. Les résultats des tests qui n'ont pas formé de ligne de contrôle, après le temps d'évaluation imparti, doivent être rejetés. Contrôler la procédure d'exécution du test et renouveler le test avec une nouvelle cassette. Si le problème persiste, cesser immédiatement d'utiliser le kit de test et contacter votre distributeur.



Un volume d'échantillon insuffisant, une procédure incorrecte ou des test périmés sont les principales causes d'absence de ligne de contrôle.

## 11. Contrôle qualité

La cassette contient une procédure de contrôle interne :

Une ligne colorée apparaissant au niveau de la zone de contrôle (C) est considérée comme un contrôle interne. Elle confirme que le volume d'échantillon est suffisant, que la membrane a été suffisamment imbibée et que la manipulation a été effectuée correctement.

*Les Bonnes Pratiques de Laboratoire (BPL)* recommandent l'utilisation de matériel de contrôle externe afin de vérifier la performance du kit de test.

## 12. Limites du test

- Le test NADAL® COVID-19 Ag est réservé au diagnostic *in-vitro* professionnel. Il ne doit être utilisé que pour la détection qualitative des antigènes nucléoprotéiques viraux du SARS-CoV-2 dans des échantillons humains nasaux, nasopharyngés ou oropharyngés. Ce test qualitatif ne permet ni de déterminer la valeur quantitative, ni le taux d'augmentation/diminution de la concentration des antigènes nucléoprotéiques viraux du SARS-CoV-2.
- Le test NADAL® COVID-19 Ag ne détecte que la présence d'antigènes nucléoprotéiques viraux du SARS-CoV-2 dans

les échantillons, et ne peut être employé comme seul critère de diagnostic de la COVID-19.

- Le test NADAL® COVID-19 Ag permet de détecter le virus du SARS-CoV-2, qu'ils soient viables ou non.
- Les sections "Recueil et préparation des échantillons" et "Procédure de test" doivent être suivies attentivement lors du test. Leur non-respect peut entraîner des résultats de test inexacts, car la concentration d'antigène dans l'écouvillon dépend fortement du bon suivi de la procédure.
- Comme pour tous les tests de diagnostic, tous les résultats doivent être interprétés en lien avec les autres informations cliniques qui sont à la disposition du médecin.
- Au cours d'une infection au SARS-CoV-2, la concentration des antigènes nucléoprotéiques viraux peut être inférieure à la limite de détection du test.
- Si le résultat du test est négatif, mais que les symptômes cliniques persistent, il est recommandé de réitérer le test avec d'autres méthodes cliniques de diagnostic. Un résultat négatif n'exclut à aucun moment la possibilité d'une infection au SARS-CoV-2 et doit être confirmé par un test moléculaire.
- Les valeurs prédictives positives et négatives sont fortement dépendantes de la prévalence. La prévalence locale doit être prise en considération lors de l'interprétation des résultats des tests de diagnostic.
- Des résultats positifs n'excluent pas les co-infections avec d'autres agents pathogènes (par exemple, le virus Influenza A/B).

### 13. Valeurs attendues

Des particules virales du SARS-CoV-2 sont normalement présentes dans les voies respiratoires des patients atteints de la COVID-19. Un résultat de test positif peut indiquer une infection aiguë. Les concentrations de virus dans les prélèvements nasaux, nasopharyngés ou oropharyngés peuvent varier au cours de la maladie et tomber en-dessous du seuil de détection des tests rapides, même si les patients présentent toujours des symptômes. Inversement, le virus peut continuer à être détecté sur de longues périodes, même chez des patients convalescents. Une éventuelle infectiosité des sujets testés ne peut être exclue sur la base de résultats de tests négatifs.

### 14. Performances du test

#### Performances cliniques (échantillons extraits dans un tampon sans VTM)

##### Sensibilité et spécificité diagnostiques

Le test NADAL® COVID-19 Ag a été évalué avec des échantillons cliniques nasopharyngés et oropharyngés dont le statut a été confirmé par RT-PCR (plage positive  $C_t$  : 20-37). La sensibilité a été calculée sur une plage de charges virales élevées à moyennes ( $C_t$  20-30) et de charges virales élevées à très faibles ( $C_t$  20-37). Les résultats sont présentés dans les tableaux suivants.

Test NADAL® COVID-19 Ag	RT-PCR, $C_t$ 20-30			
		Positif	Négatif	Total
	Positif	120	0	120
	Négatif	3	161	164
Total	123	161	284	

Sensibilité diagnostique ( $C_t$  20-30): 97,6% (93,1% - 99,2%)\*

Concordance totale ( $C_t$  20-30): 98,9% (96,9% - 99,6%)\*

Spécificité diagnostique : >99,9% (97,7% - 100%)\*

\*95% intervalle de confiance

Test NADAL® COVID-19 Ag	RT-PCR, $C_t$ 20-37			
		Positif	Négatif	Total
	Positif	150	0	150
	Négatif	37	161	198
Total	187	161	348	

Sensibilité diagnostique ( $C_t$  20-37): 80,2% (73,9% - 85,3%)\*

Concordance totale ( $C_t$  20-37): 89,4% (85,7% - 92,2%)\*

Spécificité diagnostique : >99,9% (97,7% - 100%)\*

\*95% intervalle de confiance

Afin de montrer la forte dépendance de la sensibilité du diagnostic à la charge virale, le tableau suivant montre la sensibilité pour différentes plages de valeurs  $C_t$  de la PCR de référence :

Plage $C_t$	Sensibilité
20 – 25	97,12%
20 – 30	97,56%
20 – 32	96,21%
20 – 35	85,71%
20 – 37	80,21%

Veillez noter que les valeurs  $C_t$  peuvent varier entre les différents systèmes PCR à la même concentration de virus.

Dans une étude supplémentaire, le test NADAL® COVID-19 Ag a été évalué avec des échantillons cliniques nasaux dont le statut a été confirmé par RT-PCR. Les résultats sont présentés dans le tableau suivant.

Test NADAL® COVID-19 Ag	RT-PCR			
		Positif	Négatif	Total
	Positif	46	0	46
	Négatif	5	128	133
Total	51	128	179	

Sensibilité diagnostique : 90,2% (78,6% - 96,2%)\*

Spécificité diagnostique : >99,9% (96,5% - 100%)\*

Concordance totale : 97,2% (93,2% - 98,9%)\*

\*95% intervalle de confiance

#### Seuil de détection

Le seuil de détection du test NADAL® COVID-19 Ag est de  $2 \times 10^{2.4}$  TCID<sub>50</sub>/mL et a été déterminé avec un contrôle de SARS-CoV-2 ayant un titre viral connu.

Le seuil de détection du test NADAL® COVID-19 Ag est de 0,4 ng/mL pour la nucléoprotéine recombinante SARS-CoV-2.

#### Substances interférentes

Les substances suivantes, normalement présentes dans les échantillons respiratoires ou introduites artificiellement dans les voies respiratoires, ont été testées aux concentrations indiquées ci-dessous et n'ont montré aucune interférence avec le test NADAL® COVID-19 Ag.

Substance	Concentration	Substance	Concentration
3 sprays nasaux OTC	10%	Ether glycérique de guaïacol	<20 mg/mL
3 bains de bouche OTC	10%	Mucine	1%
Solution en gouttes pour la gorge OTC	10%	Mupirocine	250 µg/mL
4-acétamidophénol	10 mg/mL	Oxymétazoline	<10 mg/mL
Acide acétylsalicylique	<20 mg/mL	Phényléphrine	10 mg/mL
Albutérol	<20 mg/mL	Phénylpropylamine	<20 mg/mL
Chlorphéniramine	<5 mg/mL	Relenza® (zanamivir)	<20 mg/mL
Dexaméthasone	<5 mg/mL	Rimantadine	500 ng/mL
Dextrométhorphan	<10 mg/mL	Tamiflu® (oseltamivir)	100 mg/mL
Diphéhydramine	<5 mg/mL	Tobramycine	<40 mg/mL
Succinate de doxylamine	<1 mg/mL	Triamcinolone	<14 mg/mL
Flunisolide	<3 mg/mL		

## 15. Bibliographie

1. Cui J, Li F, Shi ZL, Origin and evolution of pathogenic coronaviruses, Nat Rev Microbiol 2019; 17:181-192.
2. Su S, Wong G, Shi W, et al, Epidemiology, genetic recombination, and pathogenesis of coronaviruses, TrendsMicrobiol 2016;24:490-502.
3. Weiss SR, Leibowitz JL, Coronavirus pathogenesis, Adv Virus Res 2011; 81:85-164.

Rev. 0, 2021-02-09 EM

## Réaction croisée

Des échantillons, auxquels ont été ajoutés les pathogènes suivants, ont été testés à l'aide du test NADAL® COVID-19 Ag : HCoV-HKU1, HCoV-OC43, HCoV-NL63, HCoV-229E, virus de la rougeole, *Streptococcus pneumoniae*, virus d'Epstein-Barr, *Bordetella parapertussis*, grippe A (H1N1) pdm09, grippe A (H3N2), grippe A (H5N1), grippe A (H7N9), grippe A (H7N7), grippe B/Victoria, grippe B/Yamagata, *Haemophilus influenzae*, *Candida albicans*, *Mycobacterium tuberculosis*, Virus respiratoire syncytial, adenovirus, virus parainfluenza de type 1, 2, 3, metapneumovirus de l'homme, rhinovirus, virus Coxsackie A16, norovirus, virus ourlien, *Legionella pneumophila*, *Mycoplasma pneumoniae*, *Chlamydia pneumoniae*, *Streptococcus pyogenes*, *Streptococcus agalactiae*, *Streptococcus* groupe C, *Staphylococcus aureus*.

Aucune réactivité croisée avec les échantillons n'a été observée lors des tests effectués avec le test NADAL® COVID-19.

## Précision

### Répétabilité et reproductibilité

La précision a pu être déterminée en testant 10 reproductions de contrôles négatifs, faiblement et fortement positifs.

La reproductibilité a pu être déterminée en testant des triplicats de contrôles négatifs, faiblement et fortement positifs. Les tests ont été réalisés par 3 opérateurs, à l'aide de 3 lots de tests NADAL® COVID-19 Ag indépendants, sur 3 sites différents, sur 5 jours distincts.

Le test NADAL® COVID-19 Ag a indiqué une répétabilité et une reproductibilité admissibles. Les valeurs négatives et positives ont été correctement déterminées dans plus de 99% des cas.



### 1. Uso previsto

El test NADAL® COVID-19 Ag es un inmunoensayo cromatográfico de flujo lateral para la detección cualitativa de antígenos de nucleoproteínas virales del SARS-CoV-2 en muestras nasales, nasofaríngeas u orofaríngeas humanas (véase la sección 12 "Limitaciones"). Este test está indicado para el uso como ayuda en el diagnóstico de infecciones por el SARS-CoV-2. Téngase en cuenta que la concentración de antígenos de nucleoproteínas virales puede variar en el curso de la enfermedad y podría ser inferior al punto de corte del test. No se puede descartar la posible infecciosidad de los sujetos de test en base a los resultados negativos del test. El procedimiento de test no está automatizado y no requiere una especial formación o cualificación. El test NADAL® COVID-19 Ag ha sido diseñado solo para uso profesional.

### 2. Introducción y significado clínico

La COVID-19 (enfermedad del coronavirus) es la enfermedad infecciosa causada por el recientemente descubierto coronavirus SARS-CoV-2. Los síntomas más comunes de la COVID-19 son fiebre, tos seca, fatiga, producción de esputo, dificultad para respirar, dolor de garganta y dolor de cabeza. Algunos pacientes pueden tener mialgia, escalofríos, náuseas, congestión nasal y diarrea. Estos síntomas comienzan gradualmente y son leves en la mayoría de los casos. Algunas personas se infectan pero no desarrollan ningún síntoma y no se sienten mal. La mayoría de las personas (alrededor del 80%) se recupera de la enfermedad sin un tratamiento especial. Aproximadamente una de cada seis personas que se infectan con la COVID-19 enferma gravemente y desarrolla dificultad para respirar. Las personas mayores y las que tienen condiciones preexistentes como hipertensión, problemas cardíacos o diabetes, son más propensas a desarrollar enfermedades graves. Hasta ahora, han fallecido alrededor del 2% de las personas infectadas.

La COVID-19 se transmite a través de las gotitas respiratorias que exhalan las personas infectadas al toser, estornudar o hablar. Estas gotitas pueden ser inhaladas o ingeridas directamente por otras personas o pueden contaminar superficies, que luego pueden ser infecciosas durante varios días. La mayoría de las estimaciones sobre el período de incubación de la COVID-19 oscilan entre 1 y 14 días, durante los cuales las personas podrían ser ya infecciosas sin mostrar síntomas de enfermedad.

### 3. Principio del test

El test NADAL® COVID-19 Ag es un inmunoensayo cromatográfico de flujo lateral para la detección cualitativa de antígenos de nucleoproteínas virales del SARS-CoV-2 en muestras nasales, nasofaríngeas u orofaríngeas humanas.

Los anticuerpos anti-SARS-CoV-2, se inmovilizan en la región de la línea de test (T) de la membrana. Se añade una muestra a un tubo de extracción con búfer para liberar los antígenos del SARS-CoV-2. Durante el test, los antígenos extraídos se unen a los anticuerpos anti-SARS-CoV-2 conjugados con partículas coloreadas y que se encuentran recubriendo la almohadilla para la muestra del casete de test. A continuación, la mezcla migra a lo largo de la membrana cromatográficamente por acción capilar e interactúa con los reactivos. Los complejos son luego capturados por anticuerpos anti-SARS-

CoV-2 en la región de la línea de test (T). El exceso de partículas coloreadas es capturado en la región de la línea de control (C). La presencia de la línea coloreada en la región de test (T) indica un resultado positivo. La ausencia de la línea coloreada en la región de test (T) indica un resultado negativo.

La aparición de una línea coloreada en la región de control (C) sirve como control del procedimiento, indicando que el volumen de muestra añadido ha sido adecuado y que la membrana se ha empapado suficientemente.

### 4. Reactivos y materiales provistos

- 20 test en casetes NADAL® COVID-19 Ag\*
- Material adicional suministrado de acuerdo con la 93/42/CEE:

Debido a la posible escasez de suministros de productos médicos accesorios relacionados con la COVID-19, el fabricante del hisopo podría cambiar. Por lo tanto, los hisopos suministrados son de uno de los fabricantes enumerados a continuación.

#### a) 20 hisopos estériles CE 2797



Puritan Medical Products Company LLC  
31 School Street

Guilford, Maine 04443-0149 USA (representante EU autorizado EMERGO EUROPE, The Hague, The Netherlands)

#### b) 20 hisopos estériles CE 0197



Jiangsu Changfeng Medical Industry Co., Ltd

Touqiao Town, Guangling District, Yangzhou, Jiangsu 225109 China (representante EU autorizado Llns Service & Consulting GmbH, Obere Seegasse 34/2, 69124 Heidelberg, Germany)

#### c) 20 hisopos estériles, CE 0197



CITOTEST LABWARE MANUFACTURING CO., LTD  
No.48, Xinxiu Road, Haimen, Jiangsu province (representante EU autorizado WellKang Ltd, Enterprise Hub, NW Business Complex, 1 Beraghmore Rd., Derry, BT48 8SE, Northern Ireland)

#### d) 20 hisopos estériles, Copan Floqswabs; CE 0123



Copan Italia S.p.A.,  
Via Perotti 10, 25125 Brescia, Italy

- 20 tubos de extracción con tapas cuentagotas incluidas
- 20 ampollas con búfer "Buffer" para un solo uso (400 µL cada una)\*\*
- 1 soporte para reactivos
- 1 manual de instrucciones

\*contiene el conservante azida sódica: <0,1%

\*\*Búfer que contiene los siguientes conservantes: azida sódica: <0,1 mg/mL

Los detergentes contenidos en el búfer lisan y neutralizan el virus.

No se requiere un etiquetado de riesgos según el Reglamento (CE) Nº 1272/2008 CLP. Las concentraciones están por debajo del umbral de exención.

## 5. Materiales adicionales

- Cronómetro

## 6. Almacenamiento y conservación

Almacene los kits a 2-30°C hasta su fecha de caducidad. Los casetes de test se mantienen estables hasta la fecha de caducidad impresa en el envase. Los casetes de test deben permanecer en los envases de aluminio hasta su uso. No congele el kit. No utilice los test después de la fecha de caducidad indicada en el envase. Proteja los componentes del kit de test de cualquier contaminación. No utilice los componentes del kit si hay evidencia de contaminación microbiana o precipitación. La contaminación biológica del dispositivo suministrado, recipientes o reactivos puede producir resultados incorrectos.

## 7. Advertencias y precauciones

- Solo apto para el uso profesional de diagnóstico *in-vitro*.
- Lea atentamente todo el procedimiento antes de comenzar el test.
- No utilice el test después de la fecha de caducidad indicada en el envase.
- No utilice los componentes del kit de test si el envase original está dañado.
- Los test son de un solo uso.
- No añada muestras en la zona de reacción (región de resultados).
- Evite tocar la zona de reacción (región de resultados) para evitar posibles contaminaciones.
- Evite la contaminación cruzada de las muestras utilizando un nuevo tubo de extracción para cada una.
- No intercambie ni mezcle componentes de diferentes kits.
- No utilice el búfer si está descolorido o turbio. La decoloración o la turbidez pueden ser un signo de contaminación microbiana.
- No coma, beba o fume en la zona donde se manipulen las muestras y los kits de test.
- Utilice un equipo de protección individual adecuado, como mascarilla, bata de aislamiento, guantes y protección para los ojos durante la recolección de la muestra, preparación y procedimiento del test.
- Manipule las muestras como si contuviesen agentes infecciosos. Siga durante todo el procedimiento las precauciones establecidas para riesgos microbiológicos y las directrices estándar para la correcta eliminación de las muestras.
- El procesamiento posterior de las muestras y el manejo de los pacientes deben seguir las directrices y regulaciones locales de la COVID-19.
- El kit de test contiene productos de origen animal. El conocimiento certificado del origen y/o estado sanitario de los animales no garantiza completamente la ausencia de agentes patogénicos transmisibles. Por ello, se recomienda tratar estos productos como potencialmente infecciosos y seguir las medidas de seguridad habituales durante su manipulación (p.ej. no ingerir ni inhalar).
- La temperatura puede afectar negativamente a los resultados del test.
- La eliminación de los materiales utilizados debe realizarse de acuerdo con las regulaciones locales.

## 8. Recolección de muestras y preparación

### Muestra nasal:

- Es importante obtener la mayor cantidad posible de secreción. Introduzca un hisopo en la fosa nasal.
- Empuje con cuidado el hisopo hasta que note resistencia en la zona del cornete (hasta 2,5 cm en la fosa nasal).
- Gire suavemente el hisopo contra la pared nasal 5 veces para asegurarse de que se recolectan tanto la mucosidad como las células.
- Retire lentamente el hisopo mientras continúa girándolo.
- Repita este proceso en la otra fosa nasal, utilizando el mismo hisopo, para asegurarse de obtener un volumen suficiente de muestra de ambas cavidades nasales.

### Muestra orofaríngea:

- Introduzca suavemente un hisopo estéril en la faringe y recolecte secreciones rozando varias veces el hisopo contra la pared posterior enrojecida de la faringe y los dos pilares amigdalinos. Evite tocar la lengua, los dientes y las encías.

### Muestra nasofaríngea:

- Inserte el hisopo en la fosa nasal, paralelo al paladar (no hacia arriba) hasta que encuentre resistencia o la distancia sea equivalente a la existente desde la oreja a la fosa nasal del paciente, indicando el contacto con la nasofaringe.
- Frote y ruede suavemente el hisopo. Deje el hisopo en ese lugar durante algunos segundos para absorber las secreciones.
- Retire lentamente el hisopo mientras lo gira. Se pueden recolectar muestras de ambas fosas nasales utilizando el mismo hisopo, pero no es necesario recolectar muestras de ambos lados si la punta está saturada con fluido de la primera recolección.

### Nota:

- Use solo hisopos de fibra sintética con mangos de plástico. No utilice hisopos de alginato de calcio o con mangos de madera, ya que pueden contener sustancias que inactivan algunos virus e inhiben la realización de nuevos test.
- Las muestras de hisopos deben analizarse inmediatamente una vez recolectadas. Para un mejor funcionamiento del test, utilice muestras recolectadas recientemente.
- Si no se analizan inmediatamente, las muestras de hisopos pueden almacenarse en medios de transporte viral (VTM) sin agentes desnaturalizantes a 2-8°C durante 24 horas después de su recolección.
- Se pueden utilizar medios de transporte viral (VTM) sin agentes desnaturalizantes así como VTM que contengan agentes inactivantes del virus y evaluados con el test durante el almacenamiento de las muestras para la detección posterior de antígenos mediante el test NADAL® COVID-19 Ag. Para influir lo menos posible en la sensibilidad, se recomienda un volumen bajo de VTM (máx. 1 mL). El procedimiento de test cuando se utilizan medios de transporte viral (VTM) está disponible por separado:
  - en el siguiente enlace:
    - https://www.nal-vonminden.com/en/vtm-ifu
    - bajo petición al +49 941 29010-0 o bien a info@nal-vonminden.com
- No utilice muestras que presenten evidencia de contaminación con sangre, ya que pueden interferir con el flujo de muestras y producir resultados incorrectos.

**9. Procedimiento del test**

Lleve los test, las muestras, el búfer y/o los controles a temperatura ambiente (15-30°C) antes de realizar el test.

1. Coloque un tubo de extracción limpio etiquetado con la identificación del paciente o de control en el área designada del soporte para reactivos.
2. Mezcle suavemente el búfer agitando cuidadosamente la ampolla del búfer.
3. Sostenga la ampolla del búfer verticalmente sobre el tubo para asegurarse de que toda la solución búfer fluya hacia la parte inferior. Apriete la ampolla con el búfer y agregue toda la solución búfer al tubo de extracción sin tocar el borde del tubo.
4. Inserte el hisopo con la muestra recolectada en el tubo. Gire el hisopo y apriételo 10-15 veces contra la pared del tubo para extraer los antígenos contenidos en el mismo.
5. Retire el hisopo apretándolo firmemente contra el tubo para liberar la mayor cantidad de líquido posible. Elimine el hisopo según las directrices para el tratamiento de agentes infecciosos.
6. Retire el casete de test de su envase de aluminio y utilícelo lo antes posible. Los mejores resultados se obtendrán si el test se realiza inmediatamente después de abrir el envase. Etiquete el casete de test con la identificación del paciente o de control.
7. Coloque el casete de test sobre una superficie limpia y plana.
8. Ajuste una tapa cuentagotas al tubo de extracción, invierta el tubo y transfiera 2 gotas de la solución extraída al pocillo de muestras (S) del casete de test.
9. Active el cronómetro.
10. Espere a que aparezca(n) la(s) línea(s) coloreada(s). Lea el resultado del test después de 15 minutos exactamente. No interprete los resultados después de más de 15 minutos.

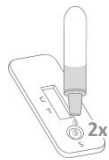
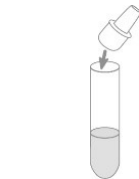
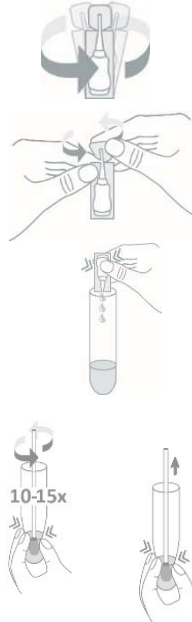

**Nota:** la intensidad del color en la región de la línea de test (T) puede variar dependiendo de la concentración de antígenos de nucleoproteínas virales del SARS-CoV-2 en la muestra. Por eso, cualquier sombra coloreada en la región de test (T) se debe considerar resultado positivo. Recuerde que este test solo es cualitativo y no puede determinar la concentración del analito presente en las muestras.

**Negativo:**

Solo aparece una línea coloreada en la región de control (C). No aparece ninguna línea coloreada en la región de la línea de test (T).

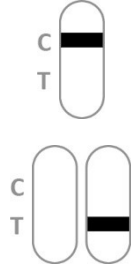

**No válido**

No aparece la línea de control (C). Si no aparece la línea de control dentro del tiempo de lectura especificado, los resultados del test no son válidos y se deben descartar. Si esto sucede, revise el procedimiento y repita el test con un nuevo casete. Si el problema persiste, deje de usar el kit inmediatamente y contacte con su distribuidor.

Las causas más frecuentes de que no aparezca la línea de control son un volumen de muestra insuficiente, un procedimiento incorrecto o que el dispositivo esté caducado.

**11. Control de calidad**

El casete de test contiene un control interno del procedimiento:

La línea coloreada que aparece en la región de control (C) se considera un control interno del procedimiento. Esta línea confirma que el volumen de muestra ha sido adecuado, que la membrana se ha empapado suficientemente y que la técnica del procedimiento ha sido correcta.

Las *Buenas Prácticas de Laboratorio (BPL)* recomiendan el uso de materiales de control externo para asegurar que el funcionamiento del test es correcto.

**12. Limitaciones**

- El test NADAL® COVID-19 Ag solo es apto para el uso profesional de diagnóstico *in-vitro*. Debe utilizarse únicamente para la detección cualitativa de antígenos de nucleoproteínas virales del SARS-CoV-2 en muestras nasales, nasofaríngeas u orofaríngeas humanas. Este test cualitativo no determina ni la cantidad ni el aumento o disminución en la concentración de antígenos de nucleoproteínas virales del SARS-CoV-2.
- El test NADAL® COVID-19 Ag solo detecta la presencia de antígenos de nucleoproteínas virales del SARS-CoV-2 en las muestras y no se debe utilizar como único criterio para el diagnóstico de COVID-19.
- Tanto los virus viables como los no viables del SARS-CoV-2 pueden ser detectados usando el test NADAL® COVID-19 Ag.
- Siga detalladamente las indicaciones de los apartados "Recolección de muestras y preparación" y "Procedimiento del test" durante la prueba. En caso contrario, puede dar lugar a resultados de test inexactos porque la concentración

**10. Interpretación del resultado**

**Positivo:**

Aparecen dos líneas coloreadas en la zona de resultados. Aparece una línea en la región de control (C) y la otra en la región de test (T).



del antígeno en el hisopo depende en gran medida de un procedimiento correcto.

- Al igual que con todos los test de diagnóstico, los resultados obtenidos se deben interpretar conjuntamente con otra información clínica de la que disponga el médico.
- A lo largo de la infección por SARS-CoV-2, la concentración de antígenos de nucleoproteínas virales puede caer por debajo del punto de corte del test.
- Si el test muestra un resultado negativo y los síntomas clínicos persisten, se recomienda realizar test adicionales utilizando otros métodos clínicos. Un resultado negativo no excluye en ningún momento la posibilidad de una infección por el SARS-CoV-2 y debe ser confirmado mediante un ensayo molecular.
- Los valores predictivos positivos y negativos son altamente dependientes de la prevalencia. Se debe tener en cuenta la prevalencia local al interpretar los resultados de los test de diagnóstico.
- Los resultados positivos no excluyen las coinfecciones con otros patógenos (p. ej. el virus de la influenza A/B).

**13. Valores esperados**

Las partículas virales del SARS-CoV-2 están normalmente presentes en las vías respiratorias de los pacientes con COVID-19. Un resultado positivo del test puede indicar una infección aguda. Las concentraciones de virus en las muestras de hisopos nasales, nasofaríngeos u orofaríngeos pueden variar a lo largo de la enfermedad y podrían caer por debajo del límite de detección de los test rápidos, aunque los pacientes sigan mostrando síntomas. Por el contrario, el virus podría seguir siendo detectable durante largos periodos de tiempo incluso en pacientes convalecientes. No se puede descartar la posible infectiosidad de los sujetos de test en base a los resultados negativos de las pruebas.

**14. Características del rendimiento**

**Rendimiento clínico (muestras extraídas en búfer sin VTM)**

**Sensibilidad y especificidad de diagnóstico**

El test NADAL® COVID-19 Ag se evaluó con muestras clínicas de hisopos nasofaríngeos y orofaríngeos cuyo estado se confirmó mediante RT-PCR (rango positivo C<sub>t</sub>: 20-37). Se calculó la sensibilidad para el rango de carga viral alta a media (C<sub>t</sub> 20-30) y de carga viral alta a muy baja (C<sub>t</sub> 20-37). Los resultados se presentan en las siguientes tablas.

		RT-PCR, C <sub>t</sub> 20-30		
		Positivo	Negativo	Total
Test NADAL® COVID-19 Ag	Positivo	120	0	120
	Negativo	3	161	164
	Total	123	161	284

- Sensibilidad diagnóstica (C<sub>t</sub> 20-30): 97,6% (93,1% - 99,2%)\*
- Concordancia general (C<sub>t</sub> 20-30): 98,9% (96,9% - 99,6%)\*
- Especificidad diagnóstica: >99,9% (97,7% - 100%)\*
- \*95% de intervalo de confianza

		RT-PCR, C <sub>t</sub> 20-37		
		Positivo	Negativo	Total
Test NADAL® COVID-19 Ag	Positivo	150	0	150
	Negativo	37	161	198
	Total	187	161	348

- Sensibilidad diagnóstica (C<sub>t</sub> 20-37): 80,2% (73,9% - 85,3%)\*
- Concordancia general (C<sub>t</sub> 20-37): 89,4% (85,7% - 92,2%)\*
- Especificidad diagnóstica: >99,9% (97,7% - 100%)\*
- \*95% de intervalo de confianza

Para mostrar la fuerte dependencia de la sensibilidad diagnóstica de la carga viral, la siguiente tabla demuestra la sensibilidad para diferentes rangos de valores de C<sub>t</sub> de la PCR de referencia:

Rango C <sub>t</sub>	Sensibilidad
20 – 25	97,12%
20 – 30	97,56%
20 – 32	96,21%
20 – 35	85,71%
20 – 37	80,21%

Tenga en cuenta que los valores de C<sub>t</sub> pueden variar entre diferentes sistemas de PCR para la misma concentración de virus.

En un estudio adicional, se evaluó el test NADAL® COVID-19 Ag con muestras clínicas de hisopos nasales cuyo estado se confirmó mediante RT-PCR. Los resultados se presentan en la siguiente tabla.

		RT-PCR		
		Positivo	Negativo	Total
Test NADAL® COVID-19 Ag	Positivo	46	0	46
	Negativo	5	128	133
	Total	51	128	179

- Sensibilidad diagnóstica: 90,2% (78,6% - 96,2%)\*
- Especificidad diagnóstica: >99,9% (96,5% - 100%)\*
- Concordancia general: 97,2% (93,2% - 98,9%)\*
- \*95% de intervalo de confianza

**Límite de detección**

El límite de detección del test NADAL® COVID-19 Ag es de 2 x 10<sup>2,4</sup> TCID<sub>50</sub>/mL y se determinó con un control de SARS-CoV-2 con un título de virus conocido.

El límite de detección del test NADAL® COVID-19 Ag es de 0,4 ng/mL para la nucleoproteína recombinante del SARS-CoV-2.

**Sustancias interferentes**

Se evaluaron las siguientes sustancias, normalmente presentes en las muestras respiratorias o introducidas artificialmente en el tracto respiratorio, en las concentraciones que se indican a continuación y no mostraron ninguna interferencia con el test NADAL® COVID-19 Ag.

Sustancia	Concentración	Sustancia	Concentración
3 sprays nasales de OTC	10%	Éter glicérico de guayacol	20 mg/mL
3 enjuagues bucales de OTC	10%	Mucina	1%
3 soluciones en gotas para la garganta de OTC	10%	Mupirocina	250 µg/mL
4-acetamidofenol	10 mg/mL	Oximetazolina	10 mg/mL

Sustancia	Concentración	Sustancia	Concentración
Ácido acetilsalicílico	20 mg/mL	Fenilefrina	10 mg/mL
Albuterol	20 mg/mL	Fenilpropa-nolamina	20 mg/mL
Clorfeniramina	5 mg/mL	Relenza® (zanamivir)	20 mg/mL
Dexametasona	5 mg/mL	Rimantadina	500 ng/mL
Dextrometorfano	10 mg/mL	Tamiflu® (oseltamivir)	100 mg/mL
Difenhidramina	5 mg/mL	Tobramicina	40 mg/mL
Succinato de doxilamina	1 mg/mL	Triamcinolona	14 mg/mL
Flunisolida	3 mg/mL		

### Reacciones cruzadas

Se analizaron las muestras enriquecidas con los siguientes patógenos usando el test NADAL® COVID-19 Ag:

HCoV-HKU1, HCoV-OC43, HCoV-NL63, HCoV-229E, virus del sarampión, *Streptococcus pneumoniae*, virus de Epstein-Barr, *Bordetella parapertussis*, Influenza A (H1N1) pdm09, Influenza A (H3N2), Influenza A (H5N1), Influenza A (H7N9), Influenza A (H7N7), Influenza B linaje Victoria, Influenza B linaje Yamagata, *Haemophilus influenzae*, *Candida albicans*, *Mycobacterium tuberculosis*, virus respiratorio sincitial, adenovirus, virus parainfluenza tipo 1, 2, 3, metapneumovirus humano, rinovirus, coxsackievirus tipo A16, norovirus, virus de las paperas, *Legionella pneumophila*, *Mycoplasma pneumoniae*, *Chlamydia pneumoniae*, *Streptococcus pyogenes*, *Streptococcus agalactiae*, *Streptococcus* grupo C, *Staphylococcus aureus*.

No se observaron reacciones cruzadas con las muestras cuando se analizaron con el test NADAL® COVID-19 Ag.

### Precisión

#### Repetibilidad y reproducibilidad

Se estableció la precisión analizando 10 réplicas de controles negativos, débilmente positivos y altamente positivos.

La reproducibilidad se estableció analizando triplicados de controles negativos, débilmente positivos y altamente positivos. Los test fueron realizados por 3 operadores utilizando 3 lotes independientes de test NADAL® COVID-19 Ag en 3 diferentes lugares en 5 días distintos.

El test NADAL® COVID-19 Ag demostró una repetibilidad y reproducibilidad aceptables. Los valores negativos y positivos se identificaron correctamente en más del 99% de los casos.

### 15. Referencias

1. Cui J, Li F, Shi ZL, Origin and evolution of pathogenic coronaviruses, Nat Rev Microbiol 2019; 17:181-192.
2. Su S, Wong G, Shi W, et al, Epidemiology, genetic recombination, and pathogenesis of coronaviruses, TrendsMicrobiol 2016;24:490-502.
3. Weiss SR, Leibowitz JL, Coronavirus pathogenesis, Adv Virus Res 2011; 81:85-164.

Rev. 0, 2021-02-09 GP

### 1. Uso previsto

Il test NADAL® COVID-19 Ag è un immunodosaggio cromatografico a flusso laterale per la rilevazione qualitativa di antigeni nucleoproteici virali SARS-CoV-2 in campioni nasali, rinofaringei o orofaringei umani (vedere paragrafo 12 "Limitazioni"). Questo test è destinato ad essere utilizzato come aiuto nella diagnosi delle infezioni da SARS-CoV-2. Si noti che la concentrazione di antigeni nucleoproteici virali può variare nel corso della malattia e può scendere al di sotto del limite di rilevazione del test. In base ai risultati negativi del test non si può escludere un'eventuale infettività dei soggetti sottoposti all'esame. La procedura di test non è automatizzata e non richiede una formazione o una qualifica speciale. Il test NADAL® COVID-19 Ag è stato progettato solo per uso professionale.

### 2. Introduzione e Significato Clinico

COVID-19 (Corona Virus Disease) è la malattia infettiva causata dal coronavirus SARS-CoV-2, recentemente scoperto. I sintomi più comuni di COVID-19 sono febbre, tosse secca, stanchezza, produzione di espettorato, respiro corto, mal di gola e mal di testa. Alcuni pazienti possono avere mialgia, brividi, nausea, congestione nasale e diarrea. Questi sintomi iniziano gradualmente e sono lievi nella maggior parte dei casi. Alcune persone si infettano ma non sviluppano alcun sintomo e non si sentono male. La maggior parte delle persone (circa l'80%) guarisce dalla malattia senza un trattamento speciale. Circa una persona su sei che si infetta con COVID-19 si ammala gravemente e sviluppa difficoltà respiratorie. Le persone anziane e quelle con condizioni preesistenti, come la pressione alta, problemi cardiaci o diabete, hanno maggiori probabilità di sviluppare una malattia grave. Finora, circa il 2% delle persone infette è morto.

COVID-19 si trasmette attraverso le goccioline respiratorie che vengono espirate dalle persone infette attraverso la tosse, gli starnuti o parlando. Queste goccioline possono essere inalate o ingerite direttamente da altre persone o possono contaminare le superfici, che possono poi essere infette per diversi giorni. La maggior parte delle stime del periodo di incubazione di COVID-19 va da 1 a 14 giorni, durante i quali le persone potrebbero essere già infette senza mostrare sintomi di malattia.

### 3. Principio del Test

Il test NADAL® COVID-19 Ag è un immunodosaggio cromatografico a flusso laterale per la rilevazione qualitativa degli antigeni nucleoproteici virali SARS-CoV-2 in campioni nasali, rinofaringei o orofaringei umani.

Gli anticorpi anti-SARS-CoV-2 sono immobilizzati nella regione della linea di prova (T) della membrana. Un campione viene aggiunto ad una provetta di estrazione contenente tampone per rilasciare gli antigeni SARS-CoV-2. Durante il test, gli antigeni estratti si legano agli anticorpi anti-SARS-CoV-2 coniugati con particelle colorate e prevestiti sul tampone del campione della cassetta del test. La miscela migra poi lungo la membrana cromatograficamente per azione capillare e interagisce con i reagenti sulla membrana. I complessi vengono poi catturati dagli anticorpi anti-SARS-CoV-2 nella regione della linea del test (T). Le particelle colorate in eccesso sono catturate nella regione della linea di controllo (C). La

presenza di una linea colorata nella zona della linea di test (T) indica un risultato positivo. L'assenza della linea colorata nella regione della linea del test (T) indica un risultato negativo.

La formazione di una linea colorata nella regione della linea di controllo (C) serve come controllo procedurale, indicando che è stato aggiunto il volume adeguato di campione e che si è verificato un assorbimento della membrana.

### 4. Reagenti e Materiali Forniti

- 20 test a cassetta NADAL® COVID-19 Ag\*
- Ulteriori materiali forniti secondo 93/42/CEE:
  - A causa di possibili carenze di fornitura di prodotti medici accessori correlati al COVID-19, il produttore del tampone potrebbe cambiare. Pertanto, i tamponi forniti sono di uno dei produttori elencati qui di seguito.

a) 20 tamponi sterili, CE 2797



Puritan Medical Products Company LLC  
31 School Street

Guilford, Maine 04443-0149 USA (rappresentante autorizzato EU EMERGO EUROPE, The Hague, The Netherlands)

b) 20 tamponi sterili, CE 0197



Jiangsu Changfeng Medical Industry Co., Ltd

Touqiao Town, Guangling District, Yangzhou, Jiangsu 225109 China (rappresentante autorizzato EU Llins Service & Consulting GmbH, Obere Seegasse 34/2, 69124 Heidelberg, Germany)

c) 20 tamponi sterili, CE 0197



CITOTEST LABWARE MANUFACTURING CO., LTD

No.48, Xinxu Road, Haimen, Jiangsu province (rappresentante autorizzato EU WellKang Ltd, Enterprise Hub, NW Business Complex, 1 Beraghmore Rd., Derry, BT48 8SE, Northern Ireland)

d) 20 tamponi sterili, Copan Floqswabs; CE 0123



Copan Italia S.p.A.,

Via Perotti 10, 25125 Brescia, Italy

- 20 tubi di estrazione incl. contagocce
- 20 ampole di soluzione "Buffer" per uso singolo (400 µL ciascuna)\*\*
- 1 supporto per reagente
- 1 istruzioni per l'uso

\*con il conservante azoturo di sodio: <0,1%

\*\*Buffer contenente i seguenti conservanti: azoturo di sodio: <0,1 mg/mL

I detergenti contenuti nel tampone lisano e neutralizzano il virus.

Non è richiesta un'etichettatura di pericolo secondo il regolamento (CE) n. 1272/2008 CLP. Le concentrazioni sono al di sotto della soglia di esenzione.

### 5. Altri materiali richiesti

- Timer

### 6. Conservazione e Stabilità

I kit devono essere conservati a 2-30°C fino alla data di scadenza. I test a cassetta rimangono stabili fino alla data di

scadenza riportata sulla confezione. I test a cassetta vanno conservati nella loro confezione fino al loro utilizzo. Non congelare i kit. Non utilizzare i test oltre la data di scadenza. Fare attenzione a proteggere i componenti del kit di prova dalla contaminazione. Non utilizzare in caso di evidente contaminazione microbica o deterioramento. Contaminazione biologica di apparecchiature, contenitori o reagenti può portare a falsi risultati.

### 7. Avvertenze e Precauzioni

- Esclusivamente per uso diagnostico professionale *in-vitro*.
- Leggere attentamente la procedura del test prima di eseguirlo.
- Non utilizzare il test oltre la data di scadenza riportata sulla confezione.
- Non utilizzare componenti del kit se l'imballaggio primario è danneggiato.
- Test monouso.
- Non aggiungere i campioni all'area di risultato (result area).
- Al fine di evitare la contaminazione non toccare l'area di risultato (result area).
- Evitare il rischio di contaminazione incrociata dei campioni utilizzando sempre una nuova provetta per ogni campione.
- Non sostituire o mescolare i componenti provenienti da kit differenti.
- Non utilizzare la soluzione se questa dovesse risultare scolorita oppure torbida. Sbiadimento o torbidità possono essere indicativi di contaminazione microbica.
- Non mangiare, bere o fumare nei luoghi in cui vengono trattati i campioni ed i test.
- Indossare adeguati dispositivi di protezione personale, come maschera facciale, camice di isolamento, guanti e protezione per gli occhi durante la raccolta dei campioni, la preparazione e la procedura di prova.
- Considerare tutti i campioni come potenzialmente infettivi. Osservare le normali precauzioni contro rischi microbiologici e seguire le procedure standard per il corretto smaltimento dei campioni.
- L'ulteriore trattamento dei campioni e la gestione dei pazienti devono seguire le linee guida e i regolamenti COVID-19 locali.
- Il kit fornito contiene prodotti di origine animale. La conoscenza certificata della provenienza e/o condizione sanitaria degli animali non esclude del tutto l'assenza di agenti patogeni trasmissibili. Si raccomanda, pertanto, che questi prodotti vengano trattati come potenzialmente infettivi ed utilizzati nel rispetto delle normali pratiche di sicurezza (ad esempio, non ingerire o inalare).
- La temperatura può influire negativamente sui risultati dei test.
- I materiali utilizzati nello svolgimento del test vanno smaltiti nel rispetto delle regolamentazioni locali.

### 8. Preparazione e Raccolta del Campione

#### Campione nasale:

- È importante ottenere quanta più secrezione possibile. Inserire il tampone nella narice.
- Spingere delicatamente il tampone fino a incontrare una resistenza a livello del turbinato (fino a 2,5 cm nella narice).

- Ruotare il tampone 5 volte contro la parete nasale per garantire che sia il muco che le cellule siano raccolte.
- Ritirare lentamente il tampone continuando a ruotarlo.
- Ripetere questo processo per l'altra narice utilizzando lo stesso tampone per garantire che venga raccolto un volume sufficiente di campione da entrambe le cavità nasali.

#### Campione orofaringeo:

- Inserire delicatamente un tampone sterile nella faringe e raccogliere le secrezioni strofinando più volte il tampone contro la parete faringea posteriore arrossata ed entrambi i pilastri tonsillari. Evitare di toccare la lingua, i denti e le gengive.

#### Campione nasofaringeo:

- Inserire il tampone nella narice, parallelamente al palato (non verso l'alto) fino a quando non si incontra resistenza o la distanza è equivalente a quella tra l'orecchio e la narice del paziente, indicando il contatto con il rinofaringe.
- Strofinare e arrotolare delicatamente il tampone. Lasciare il tampone in posizione per alcuni secondi per assorbire le secrezioni.
- Rimuovere lentamente il tampone ruotandolo. I campioni possono essere raccolti da entrambe le narici usando lo stesso tampone, ma non è necessario raccogliere campioni da entrambi i lati se la punta è satura di liquido della prima raccolta.

#### Nota bene:

- Utilizzare solo tamponi in fibra sintetica con fusto in plastica. Non utilizzare tamponi di alginate di calcio o tamponi con manico in legno, in quanto possono contenere sostanze che inattivano alcuni virus e inibiscono ulteriori test.
- I tamponi devono essere testati immediatamente dopo il prelievo. Utilizzare i campioni appena raccolti per ottenere le migliori prestazioni del test.
- Se non vengono testati immediatamente, i campioni con tampone possono essere conservati in mezzi di trasporto virale (VTM) a 2-8°C per 24 ore dopo la raccolta senza agenti denaturanti.
- I mezzi di trasporto virale (VTM) senza agenti denaturanti così come i VTM contenenti agenti inattivanti di virus e valutati con il test possono essere utilizzati durante la conservazione del campione per la successiva rilevazione dell'antigene utilizzando il test NADAL® COVID-19 Ag. Per influenzare il meno possibile la sensibilità, si raccomanda un basso volume di VTM (max. 1 mL). La procedura del test quando si utilizzano mezzi di trasporto virale (VTM) è disponibile separatamente:
  - al seguente link:  
<https://www.nal-vonminden.com/en/vtm-ifu>
  - su richiesta al numero +49 941 29010-0 o [info@nal-vonminden.com](mailto:info@nal-vonminden.com)
- Non utilizzare campioni palesemente contaminati da sangue, poiché ciò potrebbe interferire con il flusso dei campioni e portare a risultati del test non accurati.

### 9. Procedura del Test

**Portare i test, i campioni, soluzioni e/o controlli a temperatura ambiente (15-30°C) prima di eseguire il test.**

1. Posizionare una provetta di estrazione pulita etichettata con l'identificazione del paziente o del controllo nell'area indicata del porta reagente.
2. Mescolare delicatamente il tampone agitando con attenzione l'ampolla di soluzione.
3. Tenere l'ampolla di soluzione in posizione verticale sopra la provetta per assicurare che l'intera soluzione fluidisca nella parte inferiore. Spremere l'ampolla di soluzione e aggiungere l'intero contenuto alla provetta di estrazione senza toccarne il bordo.
4. Inserire il tampone con il campione raccolto nella provetta. Far ruotare il tampone e strizzarlo 10-15 volte comprimendo la parete del tubo di estrazione contro il tampone per estrarre gli antigeni contenuti nel tampone.
5. Rimuovere il tampone, premendo con forza contro la parete della provetta per far uscire più liquido possibile. Eliminare il tampone in conformità con le linee guida per la manipolazione degli agenti infettivi.
6. Rimuovere la cassetta dalla busta di alluminio e usarla il prima possibile. Si otterranno i risultati migliori se il test viene eseguito immediatamente dopo l'apertura della confezione. Etichettare il test a cassetta con l'identificativo del paziente o controllo.
7. Posizionare il test a cassetta su una superficie piana e pulita.
8. Applicare un tappo contagocce alla provetta di estrazione, capovolgere la provetta e trasferire 2 gocce della soluzione estratta nel pozzetto del campione (S) del test a cassetta.
9. Avviare il timer.
10. Attendere la comparsa delle linee colorate. Leggere il risultato del test entro 15 minuti. Non interpretare i risultati dopo più di 15 minuti.

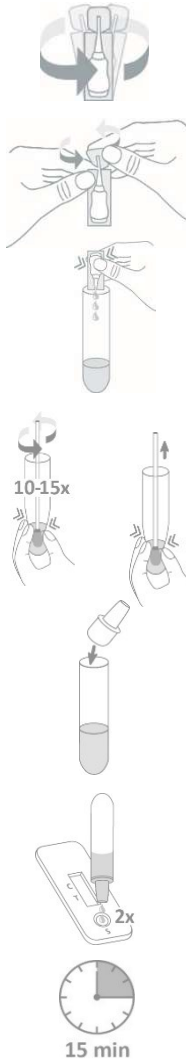
**Negativo:**

Nella regione della linea di controllo (C) appare solo una linea colorata. Nella regione della linea di controllo (T) non appare alcuna linea colorata.

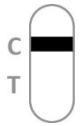
**Non valido:**

La linea di controllo (C) non appare. I risultati di qualsiasi test che non abbia prodotto alcuna linea di controllo entro i tempi di lettura indicati, non vanno presi in considerazione. In tal caso si consiglia di rivedere la procedura e ripetere il test utilizzando un nuovo test a cassetta. Se il problema persiste, si consiglia di interrompere immediatamente l'utilizzo dello stesso lotto di test e contattare il proprio distributore.

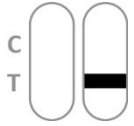

Un volume insufficiente di campione, procedure operative scorrette o test scaduti sono tra le principali cause che potrebbero impedire la comparsa della linea di controllo.

**11. Controllo Qualità**

Un controllo procedurale interno è inserito nel test a cassetta:

La linea colorata che compare in corrispondenza della regione della linea di controllo (C) è da considerarsi un controllo procedurale interno. Ciò conferma che è stato aggiunto il giusto volume di campione, che la migrazione lungo la membrana è avvenuta correttamente e che sono state applicate le corrette tecniche procedurali.

La *Buona Pratica di Laboratorio* (GLP) raccomanda l'impiego di metodi di controllo al fine di confermare la corretta performance del kit di test.

**12. Limiti del Test**

- Il test NADAL® COVID-19 Ag è solo per uso diagnostico professionale *in-vitro*. Deve essere utilizzato per la rilevazione qualitativa degli antigeni nucleoproteici virali della SARS-CoV-2 solo in campioni nasali, rinofaringei o orofaringei umani. Né il valore quantitativo né il tasso di aumento/diminuzione della concentrazione di antigeni nucleoproteici virali della SARS-CoV-2 possono essere determinati con questo test qualitativo.
- Il test NADAL® COVID-19 Ag rileva solo la presenza di antigeni nucleoproteici virali della SARS-CoV-2 nei campioni e non deve essere utilizzato come unico riferimento per una diagnosi di COVID-19.
- Con il test NADAL® COVID-19 Ag è possibile rilevare virus SARS-CoV-2 sia vitali che non vitali.
- Le sessioni "Preparazione e Raccolta del Campione" e "Procedura del Test" devono essere seguite attentamente durante le procedure di prova. La mancata osservanza suddette può portare a risultati del test non accurati perché la concentrazione dell'antigene nel tampone dipende strettamente dalla corretta procedura.
- Come per tutti i test diagnostici, tutti i risultati ottenuti andrebbero interpretati in congiunzione con altre informazioni cliniche reperibili dal medico.

**10. Interpretazione dei risultati****Positivo:**

Compaiono due linee nella finestra di risultato. Una linea colorata nella regione della linea di controllo (C) e una linea nella regione della linea del test (T).

**Nota:** L'intensità del colore nella linea di prova (T) può variare a seconda della concentrazione di antigeni nucleoproteici virali SARS-CoV-2 nel campione. Qualsiasi tonalità di colore nella regione della linea di prova (T) deve essere considerata un risultato positivo. Questo test qualitativo non è in grado di determinare la concentrazione dell'anilina nel campione.

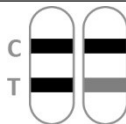



- Nel corso dell'infezione da SARS-CoV-2, la concentrazione di antigeni nucleoproteici virali può scendere al di sotto del limite di rilevazione del test
- Se il risultato del test è negativo ma i sintomi clinici persistono, si consiglia di eseguire altri test utilizzando altri metodi clinici di analisi. Un risultato negativo non preclude in alcun momento la possibilità di un'infezione da SARS-CoV-2 e deve essere confermato tramite un test molecolare.
- I valori predittivi positivi e negativi dipendono fortemente dalla prevalenza. La prevalenza locale dovrebbe essere presa in considerazione nell'interpretazione dei risultati dei test diagnostici.
- I risultati positivi non precludono le co-infezioni con altri agenti patogeni (ad es. virus dell'influenza A/B).

### 13. Valori attesi

Le particelle virali SARS-CoV-2 sono normalmente presenti nelle vie respiratorie dei pazienti affetti da COVID-19. Un risultato positivo del test può indicare un'infezione acuta. Le concentrazioni virali nei campioni di tampone nasali, nasofaringei o orofaringei possono variare nel corso della malattia e possono scendere al di sotto del limite di rilevazione dei test rapidi, anche se i pazienti mostrano ancora i sintomi. Al contrario, il virus potrebbe continuare ad essere rilevabile per lunghi periodi di tempo anche in pazienti convalescenti. Non si può escludere una possibile infettività dei soggetti sottoposti al test in base ai risultati negativi del test.

### 14. Caratteristiche Tecniche

#### Performance clinica (campioni estratti in tampone senza VTM)

##### Sensibilità e specificità diagnostica:

Il test NADAL® COVID-19 Ag è stato valutato con campioni di tamponi clinici rinofaringei e orofaringei il cui status è stato confermato da RT-PCR (range  $C_t$  positivo: 20-37). La sensibilità è stata calcolata per il range di carico virale da alta a media carica virale ( $C_t$  20-30) e da alta a molto bassa carica virale ( $C_t$  20-37). I risultati sono riportati nelle tabelle seguenti.

Test NADAL® COVID-19 Ag	RT-PCR, $C_t$ 20-30		
	Positivo	Negativo	Totale
	Positivo	120	0
Negativi	3	161	164
Totale	123	161	284

Sensibilità diagnostica ( $C_t$  20-30): 97,6% (93,1% - 99,2%)\*

Accordo generale ( $C_t$  20-30): 98,9% (96,9% - 99,6%)\*

Specificità diagnostica: >99,9% (97,7% - 100%)\*

\*95% Accuratezza

Test NADAL® COVID-19 Ag	RT-PCR, $C_t$ 20-37		
	Positivo	Negativo	Totale
	Positivo	150	0
Negativo	37	161	198
Totale	187	161	348

Sensibilità diagnostica ( $C_t$  20-37): 80,2% (73,9% - 85,3%)\*

Accordo generale ( $C_t$  20-37): 89,4% (85,7% - 92,2%)\*

Specificità diagnostica: >99,9% (97,7% - 100%)\*

##### \*95% Accuratezza

Per mostrare la forte correlazione della sensibilità diagnostica con la carica virale, la seguente tabella mostra la sensibilità per diversi intervalli di valori  $C_t$  della PCR di riferimento:

Area- $C_t$	Sensibilità
20 – 25	97,12%
20 – 30	97,56%
20 – 32	96,21%
20 – 35	85,71%
20 – 37	80,21%

Si prega di notare che i valori di  $C_t$  possono variare tra diversi sistemi di PCR con la stessa concentrazione di virus.

In uno studio aggiuntivo, il test NADAL® COVID-19 Ag è stato valutato con campioni di tamponi clinici nasali il cui status è stato confermato da RT-PCR. I risultati sono riportati nella tabella seguente.

Test NADAL® COVID-19 Ag	RT-PCR		
	Positivo	Negativo	Totale
	Positivo	46	0
Negativo	5	128	133
Totale	51	128	179

Sensibilità diagnostica: 90,2% (78,6% - 96,2%)\*

Specificità diagnostica: >99,9% (96,5% - 100%)\*

Accordo generale: 97,2% (93,2% - 98,9%)\*

\*95% Accuratezza

##### Limiti di rilevazione

Il limite di rilevamento del test NADAL® COVID-19 Ag è di  $2 \times 10^{2,4}$  TCID<sub>50</sub>/mL ed è stato determinato con un controllo SARS-CoV-2 con un titolo virale noto.

Il limite di rilevazione del test NADAL® COVID-19 Ag è di 0,4 ng/mL per la nucleoproteina ricombinante SARS-CoV-2.

##### Sostanze interferenti

Le seguenti sostanze, normalmente presenti nei campioni respiratori o introdotte artificialmente nel tratto respiratorio, sono state valutate secondo le concentrazioni elencate di seguito e non hanno mostrato alcuna interferenza con il test NADAL® COVID-19 Ag.

Sostanza	Concentrazione	Sostanza	Concentrazione
3 spray nasali OTC	10%	Etere glicerico guaiacolo	20 mg/mL
3 colluttori OTC	10%	Mucina	1%
3 gocce per la gola OTC	10%	Mupirocin	250 µg/mL
4-acetamidodofenolo	10 mg/mL	Ossimetazolina	10 mg/mL
Acido Acetilsalicilico	20 mg/mL	Fenilefrina	10 mg/mL
Albuterol	20 mg/mL	Fenilprop-nolamina	20 mg/mL
Clorfeniramina	5 mg/mL	Relenza® (zanamivir)	20 mg/ml
Dexamethasone	5 mg/mL	Rimantadine	500 ng/mL
Destrometorfano	10 mg/mL	Tamiflu® (oseltamivir)	100 mg/mL
Diphenhydramine	5 mg/mL	Tobramycin	40 mg/mL

Sostanza	Concentrazione	Sostanza	Concentrazione
Doxylamine succinate	1 mg/mL	Triamcinolone	14 mg/mL
Flunisolide	3 mg/mL		

### Reattività incrociata

Sono stati testati campioni con i seguenti agenti patogeni utilizzando il test NADAL® COVID-19 Ag:

HCoV-HKU1, HCoV-OC43, HCoV-NL63, HCoV-229E, virus del morbillo, *Streptococcus pneumoniae*, virus di Epstein-Barr, *Bordetella parapertussis*, influenza A (H1N1) pdm09, influenza A (H3N2), influenza A (H5N1), influenza A (H7N9), influenza A (H7N7), influenza B Lignaggio Victoria, Influenza B Lignaggio Yamagata, *Haemophilus influenzae*, *Candida albicans*, *Micobacterio tuberculosis*, virus sinciziale respiratorio, adenovirus, parainfluenza virus tipo 1, 2, 3, metapneumovirus umano, rinovirus, coxsackievirus tipo A16, norovirus, virus della parotite, *Legionella pneumophila*, *Mycoplasma pneumoniae*, *Chlamydia pneumoniae*, *Streptococcus pyogenes*, *Streptococcus agalactiae*, *Streptococcus* gruppo C, *Staphylococcus aureus*.

Non è stata osservata alcuna reattività crociata con i campioni quando sono stati testati con il test NADAL® COVID-19 Ag.

### Precisione

#### Ripetibilità e riproducibilità

La precisione è stata stabilita testando 10 repliche di controlli negativi, positivi bassi e positivi alti.

La riproducibilità è stata stabilita testando triplicati di controlli negativi, bassi e alti positivi. I test sono stati eseguiti da 3 operatori utilizzando 3 lotti indipendenti di test NADAL® COVID-19 Ag in 3 siti diversi in 5 giorni separati.

Il test NADAL® COVID-19 Ag ha dimostrato una ripetibilità e riproducibilità accettabile. I valori negativi e positivi sono stati identificati correttamente in più del 99% dei casi (>99%).

### 15. Bibliografia

1. Cui J, Li F, Shi ZL, Origin and evolution of pathogenic coronaviruses, Nat Rev Microbiol 2019; 17:181-192.
2. Su S, Wong G, Shi W, et al, Epidemiology, genetic recombination, and pathogenesis of coronaviruses, TrendsMicrobiol 2016;24:490-502.
3. Weiss SR, Leibowitz JL, Coronavirus pathogenesis, Adv Virus Res 2011; 81:85-164.

Rev. 0, 2021-02-09 FV

### 1. Przeznaczenie

NADAL® COVID-19 Ag to chromatograficzny test immunologiczny z bocznym przepływem służący do jakościowego wykrywania antygenów nukleoproteinowych wirusa SARS-CoV-2 w próbkach z ludzkiego nosa, nosogardła lub gardła (patrz punkt 12. "Ograniczenia testu"). Test ten przeznaczony jest jako środek pomocniczy przy diagnostyce zakażeń SARS-CoV-2. Należy zwrócić uwagę, że stężenie wirusowych antygenów nukleoproteinowych może zmieniać się w przebiegu choroby i może spaść poniżej granicy wykrywalności testu. Na podstawie negatywnych wyników testu nie można wykluczyć możliwej zakaźności badanych osób. Procedura testowa nie jest zautomatyzowana i nie wymaga specjalnego szkolenia ani kwalifikacji. Test NADAL® COVID-19 Ag jest przeznaczony wyłącznie do użytku profesjonalnego.

### 2. Wprowadzenie i znaczenie kliniczne

COVID-19 (choroba koronawirusa) to choroba zakaźna wywoływana przez niedawno odkrytego koronawirusa SARS-CoV-2. Najczęstsze objawy COVID-19 to gorączka, suchy kaszel, zmęczenie, wydzielanie płwociny, duszność, ból gardła i głowy. Niektórzy pacjenci mogą mieć bóle mięśni, dreszcze, nudności, przekrwienie błony śluzowej nosa i biegunkę. Objawy te pojawiają się stopniowo i w większości przypadków są łagodne. Niektórzy ludzie zarażają się, ale nie mają żadnych objawów i nie czują się źle. Większość ludzi (około 80%) wychodzi z choroby bez specjalnego leczenia. Około jedna na sześć osób zarażonych COVID-19 poważnie zachoruje i ma trudności z oddychaniem. Osoby starsze i osoby z wcześniejszymi schorzeniami, takimi jak wysokie ciśnienie krwi, problemy z sercem lub cukrzycą, są bardziej narażone na wystąpienie poważnych chorób. Jak dotąd zmarło około 2% zarażonych osób.

COVID-19 jest przenoszony drogą kropelkową, które są wydychane przez osoby zakażone, przez kaszel, kichanie lub rozmowę. Kropelki te mogą być wdychane lub połknięte bezpośrednio przez inne osoby lub mogą zanieczyścić powierzchnie, które mogą być zakażone przez kilka dni. Szacunkowo przyjmuje się, że okres inkubacji COVID-19 wynosi od 1 do 14 dni, podczas których ludzie mogą być już zakażeni bez objawów choroby.

### 3. Zasada działania testu

Test NADAL® COVID-19 Ag to chromatograficzny test immunologiczny z bocznym przepływem służący do jakościowego wykrywania antygenów nukleoproteinowych wirusa SARS-CoV-2 w próbkach z ludzkiego nosa, nosogardła lub gardła.

Przeciwciała przeciw-SARS-CoV-2 są immobilizowane w obszarze linii testowej (T) na membranie. Próbkę dodaje się do próbki ekstrakcyjnej zawierającej bufor w celu uwolnienia antygenów SARS-CoV-2. Podczas testu wyekstrahowane antygeny wiążą się z przeciwciałami przeciw-SARS-CoV-2 skoniugowanymi z kolorowymi cząsteczkami i natożonymi na płytkę próbną kasyety testowej. Mieszanina następnie migruje wzdłuż membrany chromatograficznie na zasadzie działania kapilarnego i oddziałuje z odczynnikami na membranie. Kompleksy są następnie wychwytywane przez przeciwciała przeciw-SARS-CoV-2 w obszarze linii testowej (T).

Nadmiar kolorowych cząstek jest wychwytywany w obszarze linii kontrolnej (C). Obecność kolorowej linii w obszarze testowym (T) wskazuje na wynik pozytywny. Brak kolorowej linii w obszarze testowym (T) wskazuje na wynik ujemny.

Utworzenie kolorowej linii w obszarze linii kontrolnej (C) służy jako kontrola proceduralna, wskazująca, że dodano odpowiednią objętość próbki i nastąpiło wystarczające nasączenie membrany.

### 4. Dostarczone odczynniki i materiały

- 20 testów kasetyowych NADAL® COVID-19 Ag\*
- Materiał dodatkowy, dostarczony zgodnie z dyrektywą 93/42/EWG:

Ze względu na możliwe braki w dostawach akcesoriów medycznych związanych z COVID-19 producent wymazówek może ulec zmianie. Dlatego też załączone wymazówki pochodzą od jednego z niżej wymienionych producentów.

- a) 20 sterylnych wymazówek, CE 2797



Puritan Medical Products Company LLC  
31 School Street

Guilford, Maine 04443-0149 USA (upoważniony reprezentant w UE EMERGO EUROPE, The Hague, The Netherlands)

- b) 20 sterylnych wymazówek, CE 0197



Jianguo Changfeng Medical Industry Co., Ltd

Touqiao Town, Guangling District, Yangzhou, Jianguo 225109 China (upoważniony reprezentant w UE Llns Service & Consulting GmbH, Obere Seegasse 34/2, 69124 Heidelberg, Germany)

- c) 20 sterylnych wymazówek, CE 0197



CITOTEST LABWARE MANUFACTURING CO., LTD  
No.48, Xinxiu Road, Haimen, Jianguo province (upoważniony reprezentant w UE WellKang Ltd, Enterprise Hub, NW Business Complex, 1 Beraghmore Rd., Derry, BT48 8SE, Northern Ireland)

- d) 20 sterylnych wymazówek, Copan Floqswabs; CE 0123



Copan Italia S.p.A.,  
Via Perotto 10, 25125 Brescia, Italy

- 20 próbek ekstrakcyjnych, w tym zakraplacz
- 20 ampułek z buforem "Buffer" do jednorazowego użytku (400 µL każda)\*\*
- 1 stojak na próbki
- 1 instrukcja obsługi

\* zawiera konserwant azydek sodu: <0,1%

\*\* Bufor zawiera następujące konserwanty: azydek sodu: <0,1 mg/mL

Detergenty zawarte w buforze lizują i neutralizują wirusa.

Zgodnie z rozporządzeniem (WE) nr 1272/2008 CLP nie jest wymagane oznaczenie zagrożeń. Stężenia są poniżej progów wykrywalności.

### 5. Wymagane dodatkowe materiały

- Stoper

### 6. Przechowywanie i stabilność

Zestawy testowe należy przechowywać w temperaturze 2-30°C do wskazanej daty ważności. Kasyety testowe

zachowują stabilność do daty ważności wydrukowanej na opakowaniach foliowych. Kasety testowe muszą pozostać w zamkniętych opakowaniach foliowych do momentu ich użycia. Nie zamrażać zestawów testowych. Nie używać testów po upływie terminu ważności podanego na opakowaniu. Należy zachować ostrożność, aby chronić elementy zestawu testowego przed zanieczyszczeniem. Nie używać składników zestawu testowego, jeśli istnieją dowody na zanieczyszczenie mikrobiologiczne lub wytrącenie. Biologiczne zanieczyszczenie sprzętu dozującego, pojemników lub odczynników może prowadzić do niedokładnych wyników.

## 7. Ostrzeżenia i środki ostrożności

- Wyłącznie do profesjonalnej diagnostyki *in-vitro*.
- Przed przystąpieniem do przeprowadzania testu należy uważnie przeczytać procedurę testową.
- Nie używać testu po upływie daty ważności podanej na opakowaniu.
- Nie używać składników zestawu testowego, jeśli opakowanie jest uszkodzone.
- Testy są przeznaczone wyłącznie do jednorazowego użytku.
- Nie dodawać próbek do pola reakcji (pola wyniku).
- Aby uniknąć zanieczyszczenia, nie dotykać pola reakcji (pola wyniku).
- Unikać zanieczyszczenia krzyżowego próbek, stosując nową probówkę do ekstrakcji dla każdej uzyskanej próbki.
- Nie zastępować ani nie mieszać składników z różnych zestawów testowych.
- Nie używać buforu, jeśli jest odbarwiony lub mętny. Odbarwienie lub zmętnienie mogą być oznaką zanieczyszczenia mikrobiologicznego.
- Nie jeść, nie pić ani nie palić w obszarze, w którym pracuje się z próbkami i zestawami testowymi.
- Nosić odpowiednie środki ochrony osobistej, takie jak maska na twarz, fartuch izolacyjny, rękawiczki i ochrona oczu podczas pobierania próbki, przygotowania i procedury badania.
- Ze wszystkimi próbkami należy obchodzić się tak, jakby zawierały czynniki zakaźne. Przestrzegać ustalonych środków ostrożności dotyczących zagrożeń mikrobiologicznych we wszystkich procedurach i standardowych wytycznych dotyczących prawidłowego usuwania próbek.
- Dalsza obróbka próbek i postępowanie z pacjentem powinny być zgodne z lokalnymi wytycznymi i przepisami dotyczącymi COVID-19.
- Zestaw testowy zawiera produkty pochodzenia zwierzęcego. Poświadczona wiedza o pochodzeniu i/lub stanie sanitarnym zwierząt nie gwarantuje braku przenośnych czynników chorobotwórczych. Dlatego zaleca się traktowanie tych produktów jako potencjalnie zakaźnych i obchodzenie się z nimi zgodnie ze zwykłymi środkami ostrożności (np. nie dotykać ani nie wdychać).
- Temperatura może niekorzystnie wpłynąć na wyniki testu.
- Zużyte materiały testowe należy utylizować zgodnie z lokalnymi przepisami.

## 8. Pobieranie i przygotowywanie próbek

### Próbka z nosa:

- Należy pobrać jak najwięcej wydzieliny z nosa. Włożyć wymazówkę do nozdrza.

- Wymazówkę wprowadzać ostrożnie, aż do momentu pocucia oporu w okolicy małżowiny nosowej (do około 2,5 cm w głąb nozdrza).
- Delikatnie obracać wymazówkę 5 razy, dociskając do ścianki nosa, aby upewnić się, że został pobrany zarówno śluz jak i komórki.
- Powoli wyjąć wymazówkę, kontynuując jej obracanie.
- Powtórzyć tę procedurę dla drugiego nozdrza za pomocą tej samej wymazówki, aby upewnić się, że z obu nozdrzy pobrano wystarczającą objętość próbki.

### Próbka z gardła:

- Delikatnie włożyć jałowy wacik do gardła i zebrać wydzielinę, kilkakrotnie dotykając wymazówką zaczerwienioną tylną ścianę gardła i oba filary migdałków. Unikać dotykania języka, zębów i dziąseł.

### Próbka z nosogardła:

- Wprowadzić wymazówkę do nozdrza równoległe do podniebienia (nie do góry) do momentu napotkania oporu lub odległości równej odległości od ucha do nozdrza pacjenta, co wskazuje na kontakt z nosogardłem.
- Delikatnie pocierać i obracać wacikiem. Pozostawić wymazówkę na kilka sekund w miejscu, aby wchłonęła wydzielinę.
- Powoli wyciągnąć wacik, obracając go. Próbkę można pobierać z obu nozdrzy przy użyciu tego samego wacika, ale nie jest konieczne pobieranie próbek z obu stron, jeśli końcówka jest nasycona płynem z pierwszego pobrania.

### Uwaga:

- Używać wyłącznie wacików z włókien syntetycznych z trzonkami z tworzywa sztucznego. Nie należy używać wacików z alginianu wapnia ani wacików z drewnianymi trzonkami, ponieważ mogą one zawierać substancje, które inaktywują niektóre wirusy i utrudniają dalsze badania.
- Nosić odpowiednie środki ochrony osobistej, takie jak maska na twarz, fartuch izolacyjny, rękawiczki i ochrona oczu podczas pobierania próbki, przygotowania i procedury badania.
- Próbkę wymazów należy badać natychmiast po pobraniu. Używać świeżo zebranych próbek, aby uzyskać najlepszą wydajność testu.
- Jeśli nie zostaną przebadane natychmiast, próbki wymazów można przechowywać w pożywce do transportu wirusów (VTM) bez środków denaturujących w temperaturze 2-8°C przez 24 godziny po zebraniu.
- Pożywki do transportu wirusów (VTM) bez czynników denaturujących, a także czynniki inaktywujące wirusy zawierające VTM i ocenione za pomocą testu mogą być używane podczas przechowywania próbek do późniejszego wykrywania antygenu za pomocą testu NADAL® COVID-19 Ag. Aby w jak najmniejszym stopniu wpłynąć na czułość, zaleca się małą objętość VTM (maks. 1 mL). Procedura testowa przy użyciu nośnika transportu wirusowego (VTM) jest dostępna osobno:
  - pod następującym linkiem: <https://www.nal-vonminden.com/en/vtm-ifu>
  - na żądanie pod numerem +49 941 29010-0 lub [info@nal-vonminden.com](mailto:info@nal-vonminden.com)

- Nie należy używać próbek, które są ewidentnie zanieczyszczone krwią, ponieważ może to zakłócać przepływ próbek i prowadzić do niedokładnych wyników testu.

## 9. Zasada działania testu

**Doprowadzić testy, próbki, bufor i/lub kontrole do temperatury pokojowej (15-30°C) przed wykonaniem testu.**

1. Umieścić czystą próbkówkę do ekstrakcji oznaczoną identyfikatorem pacjenta lub kontroli w wyznaczonym obszarze stojaka na odczynniku.
2. Delikatnie wymieszać bufor, ostrożnie obracając ampulkę z buforem.
3. Ampulkę z buforem trzymać pionowo nad próbkówką, aby upewnić się, że cały roztwór buforowy dostanie się do dolnej części. Ścisnąć ampulkę z buforem i wlać cały roztwór buforowy do próbkówki ekstrakcyjnej, nie dotykając krawędzi próbkówki.
4. Włożyć wymazówkę z pobraną próbką do próbkówki. Zakręcić wacikiem i ścisnąć go 10-15 razy, przyciskając wacik o ściankę próbkówki, aby wyodrębnić antygeny zawarte w waciku.
5. Wyciągnąć wacik, przyciskając go mocno do ścianki próbkówki, aby uwolnić jak najwięcej płynu. Wymazówkę należy usunąć zgodnie z wytycznymi dotyczącymi obchodzenia się z czynnikami zakaźnymi.
6. Wyciągnąć kasetę testową z opakowania foliowego i użyć ją jak najszybciej. Najlepsze wyniki zostaną uzyskane, jeśli test zostanie wykonany bezpośrednio po otwarciu foliowego opakowania. Oznaczyć kasetę testową identyfikacją pacjenta lub kontroli.
7. Umieścić kasetę testową na czystej i równej powierzchni.
8. Założyć zakraplacz na próbkówkę ekstrakcyjną, odwrócić próbkówkę i nanieść 2 krople ekstrahowanego roztworu do zagłębienia na próbkę (S) na kasecie testowej.
9. Włączyć stoper.
10. Począć, aż pojawią się kolorowe linie. Odczytać wynik testu dokładnie po 15 minutach. Nie interpretować wyniku po upływie więcej niż 15 minut.

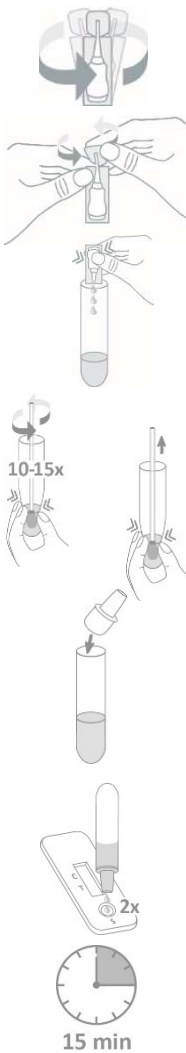

## 10. Interpretacja wyników

### Pozytywny:

W obszarze wyników pojawią się dwie kolorowe linie. Jedna linia pojawia się w obszarze linii kontrolnej (C), a druga w obszarze linii testowej (T).

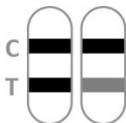

**Uwaga:** Intensywność koloru w testowanym regionie linii (T) może się różnić w zależności od stężenia antygenów nukleoproteinowych wirusa SARS-CoV-2 w próbce. Każdy odcień koloru w regionie testowym (T) należy uznać za wynik pozytywny. Należy zwrócić uwagę, że jest to test wyłącznej jakościowy i nie można nim określić stężenia analitu w próbce.

### Negatywny:

W obszarze linii kontrolnej (C) pojawia się tylko jedna kolorowa linia. W obszarze testowym (T) nie pojawia się żadna kolorowa linia.



### Nieważny:

Kontrolna linia (C) nie pojawia się. Wyniki z każdego testu, który nie wygenerował kontrolnej linii w określonym czasie odczytu, należy odrzucić. Zapoznać się z procedurą i powtórzyć test z nową kasetą testową. Jeśli problem nie ustąpi, natychmiast zaprzestać używania zestawu testowego i skontaktować się z dystrybutorem.



Niewystarczająca objętość próbki, nieprawidłowa procedura obsługi lub przeterminowane testy są najbardziej prawdopodobnymi przyczynami niepojawienia się linii kontrolnej.

## 11. Kontrola jakości

Kaseta testowa zawiera wewnętrzną kontrolę proceduralną:

kolorowa linia pojawiająca się w obszarze linii kontrolnej (C) jest uważana za wewnętrzną kontrolę proceduralną. Potwierdza ona wystarczającą objętość próbki, odpowiednie odprowadzenie wilgoci przez membranę i prawidłową technikę przeprowadzenia testu.

**Dobra praktyka laboratoryjna (GLP)** zaleca stosowanie wewnętrznych materiałów kontrolnych w celu zapewnienia prawidłowego działania zestawu testowego.

## 12. Ograniczenia

- Test NADAL® COVID-19 Ag jest przeznaczony wyłącznie do profesjonalnej diagnostyki *in-vitro*. Powinien być stosowany wyłącznie do jakościowego wykrywania antygenów nukleoproteinowych wirusa SARS-CoV-2 w ludzkich próbkach z nosa, nosogardła lub gardła. Za pomocą tego testu jakościowego nie można określić wartości ilościowej ani szybkości wzrostu/spadku stężenia antygenów nukleoproteinowych wirusa SARS-CoV-2.
- Test NADAL® COVID-19 Ag wykrywa jedynie obecność antygenów nukleoproteinowych wirusa SARS-CoV-2 w próbkach i nie powinien być stosowany jako jedyne kryterium rozpoznania COVID-19.
- Zarówno żywotne, jak i nieżywotne wirusy SARS-CoV-2 można wykryć za pomocą testu NADAL® COVID-19 Ag.
- Punkty "Pobieranie i przygotowywanie próbek" oraz "Zasada działania testu" powinny być dokładnie przestrzegane podczas badania. Nieprzestrzeganie tych punktów może spowodować błędne wyniki, ponieważ stężenie antygeny w wymazówce jest w dużym stopniu zależne od prawidłowego przeprowadzenia tych czynności.

- Podobnie jak w przypadku wszystkich testów diagnostycznych, wszystkie wyniki należy interpretować w połączeniu z innymi informacjami klinicznymi dostępnymi dla lekarza.
- Podczas przebiegu zakażenia SARS-CoV-2 stężenie wirusowych antygenów nukleoproteinowych może spaść poniżej granicy wykrywalności testu.
- Jeśli wynik testu jest negatywny, a objawy kliniczne utrzymują się, zaleca się dodatkowe badanie z wykorzystaniem innych metod klinicznych. Ujemny wynik w żadnym momencie nie wyklucza możliwości zakażenia SARS-CoV-2 i należy go potwierdzić za pomocą testu molekularnego.
- Pozytywne i negatywne wartości predykcyjne w dużym stopniu zależą od występowania choroby. Przy interpretacji wyników testów diagnostycznych należy wziąć pod uwagę lokalną częstość występowania choroby.
- Pozytywne wyniki nie wykluczają współzakażeń innymi patogenami (np. wirusem grypy A/B).

### 13. Oczekiwane wartości

Cząsteczki wirusa SARS-CoV-2 obecne są w drogach oddechowych pacjentów z COVID-19. Pozytywny wynik testu może wskazywać na ostrą infekcję. Stężenia wirusa w wymazach z nosa, nosogardła lub gardła mogą się zmieniać w przebiegu choroby i mogą spaść poniżej granicy wykrywalności szybkich testów, mimo że u pacjentów nadal występują objawy. I odwrotnie, wirus może być wykrywalny przez długi czas, nawet u pacjentów rekonwalescentów. Na podstawie negatywnych wyników testu nie można wykluczyć możliwości zakaźności badanych.

### 14. Charakterystyka testu

#### Charakterystyka wydajności klinicznej (próbki ekstrahowane w buforze bez podłoża VTM)

#### Czułość i swoistość diagnostyczna

Test NADAL® COVID-19 Ag został oceniony na podstawie klinicznych próbek wymazowych z nosogardła i gardła, których status został potwierdzony przez metodę RT-PCR (zakres pomiarowy dodatni: 20-37). Czułość została obliczona dla zakresu wysokiej do średniej wirēmii ( $C_t$  20-30) oraz od wysokiej do bardzo niskiej wirēmii ( $C_t$  20-37). Wyniki przedstawione są w poniższych tabelach.

NADAL® COVID- 19 Ag Test	RT-PCR, $C_t$ 20-30			
		Pozytywny	Negatywny	Razem
	Pozytywny	120	0	120
	Negatywny	3	161	164
Razem	123	161	284	

Czułość diagnostyczna ( $C_t$  20-30): 97,6% (93,1% - 99,2%)\*

Ogólna zgodność ( $C_t$  20-30): 98,9% (96,9% - 99,6%)\*

Swoistość diagnostyczna: >99,9% (97,7% - 100%)\*

\*95% przedział ufności

NADAL® COVID- 19 Ag Test	RT-PCR, $C_t$ 20-37			
		Pozytywny	Negatywny	Razem
	Pozytywny	150	0	150
	Negatywny	37	161	198
Razem	187	161	348	

Czułość diagnostyczna ( $C_t$  20-37): 80,2% (73,9% - 85,3%)\*

Ogólna zgodność ( $C_t$  20-37): 89,4% (85,7% - 92,2%)\*

Swoistość diagnostyczna: >99,9% (97,7% - 100%)\*

\*95% przedział ufności

Abry pokazać silną zależność czułości diagnostycznej od stężenia wirusowego, w poniższej tabeli przedstawiono czułość dla różnych zakresów wartości  $C_t$  metody referencyjnej PCR:

Zakres $C_t$	Czułość
20 – 25	97,12%
20 – 30	97,56%
20 – 32	96,21%
20 – 35	85,71%
20 – 37	80,21%

Należy pamiętać, że wartości  $C_t$  o tym samym stężeniu wirusa mogą się różnić między różnymi systemami PCR.

W dodatkowym badaniu, test NADAL® COVID-19 Ag został oceniony na podstawie klinicznych próbek wymazowych z nosa, których status został potwierdzony przez metodę RT-PCR. Wyniki przedstawiono w poniższej tabeli.

NADAL® COVID-19 Ag Test	RT-PCR			
		Pozytywny	Negatywny	Razem
	Pozytywny	46	0	46
	Negatywny	5	128	133
Razem	51	128	179	

Czułość diagnostyczna: 90,2% (78,6% - 96,2%)\*

Swoistość diagnostyczna: >99,9% (96,5% - 100%)\*

Ogólna zgodność: 97,2% (93,2% - 98,9%)\*

\*95% przedział ufności

#### Granica wykrywalności

Granica wykrywalności testu NADAL® COVID-19 Ag wynosi  $2 \times 10^{2.4}$  TCID<sub>50</sub>/mL i została określona za pomocą kontroli SARS-CoV-2 ze znanym mianem wirusa.

Granica wykrywalności testu NADAL® COVID-19 Ag dla rekombinowanej nukleoproteiny SARS-CoV-2 wynosi 0,4 ng/mL.

#### Substancje interferujące

Następujące substancje, zwykle obecne w próbkach z dróg oddechowych lub sztucznie wprowadzone do dróg oddechowych, zostały ocenione przy stężeniach podanych poniżej i nie wykazały żadnych zakłóceń w teście NADAL® COVID-19 Ag.

Substancja	Stężenie	Substancja	Stężenie
3 aerozole do nosa dostępne bez recepty	10%	Eter glicerylowy gwajakolu	20 mg/mL
3 płyny do płukania jamy ustnej dostępne bez recepty	10%	Mucyny	1%
3 krople do gardła dostępne bez recepty	10%	Mupirocyna	250 µg/mL
4-acetamidofenol	10 mg/mL	Oksymetazolina	10 mg/mL
Kwas acetylosalicylowy	20 mg/mL	Fenylefryna	10 mg/mL
Albuterol	20 mg/mL	Fenylpropanolamina	20 mg/mL
Chlorfeniramina	5 mg/mL	Relenza® (zanamivir)	20 mg/mL
Deksametazon	5 mg/mL	Rimantadyna	500 ng/mL
Dekstrometorfan	10 mg/mL	Tamiflu® (oseltamivir)	100 mg/mL
Difenhydramina	5 mg/mL	Tobramycyna	40 mg/mL
Bursztynian doksylaminy	1 mg/mL	Triamcynolon	14 mg/mL
Flunisolide	3 mg/mL		

## 15. Bibliografia

1. Cui J, Li F, Shi ZL, Origin and evolution of pathogenic coronaviruses, *Nat Rev Microbiol* 2019; 17:181-192.
2. Su S, Wong G, Shi W, et al, Epidemiology, genetic recombination, and pathogenesis of coronaviruses, *Trends Microbiol* 2016;24:490-502.
3. Weiss SR, Leibowitz JL, Coronavirus pathogenesis, *Adv Virus Res* 2011; 81:85-164.

Rev. 0, 2021-02-09 AM

## Reakcje krzyżowe

Próbki z dodatkiem następujących patogenów przebadano za pomocą testu NADAL® COVID-19 Ag:

HCoV-HKU1, HCoV-OC43, HCoV-NL63, HCoV-229E, wirus odry, *Streptococcus pneumoniae*, Epstein-Barr virus, *Bordetella parapertussis*, grypa A (H1N1) pdm09, grypa A (H3N2), grypa A (H5N1), grypa A (H7N9), grypa A (H7N7), grypa B Victoria lineage, Influenza B Yamagata lineage, *Haemophilus influenzae*, *Candida albicans*, *Mycobacterium tuberculosis*, respiratory syncytial virus, adenowirus, wirus paragrypy typu 1, 2, 3, ludzki metapneumowirus, rinowirus, wirus Coxsackie typ A16, norowirus, wirus świnki, *Legionella pneumophila*, *Mycoplasma pneumoniae*, *Chlamydia pneumoniae*, *Streptococcus pyogenes*, *Streptococcus agalactoccus*, *Streptococcus* grupa C, *Staphylococcus aureus*.

Nie zaobserwowano reaktywności krzyżowej z próbkami podczas testowania za pomocą testu NADAL® COVID-19 Ag.

## Precyzyjność

### Powtarzalność i odtwarzalność

Precyzja została ustalona poprzez przetestowanie 10 powtórzeń kontroli negatywnych, średnio pozytywnych i wysoko pozytywnych.

Odtwarzalność została ustalona poprzez badanie trzech powtórzeń kontroli ujemnych, średnio i wysoko dodatnich. Testy zostały przeprowadzone przez 3 operatorów przy użyciu 3 niezależnych partii testowych NADAL® COVID-19 Ag w 3 różnych miejscach przez 5 różnych dni.

Test NADAL® COVID-19 Ag wykazał akceptowalną powtarzalność i odtwarzalność. Wartości ujemne i dodatnie zostały poprawnie zidentyfikowane w > 99% przypadków.

### 1. Uso Previsto

O teste NADAL® COVID-19 Ag é um imunoensaio cromatográfico de fluxo lateral para a detecção qualitativa de antígenos da nucleoproteína viral de SARS-CoV-2 em amostras humanas nasais, da nasofaringe ou orofaringe (consulte a secção 12 'Limitações'). Este teste deve ser usado como um auxílio no diagnóstico de infeções por SARS-CoV-2. Observe que a concentração de antígenos da nucleoproteína viral pode variar no curso da doença e pode cair abaixo do limite de detecção do teste. A possível infeciosidade dos pacientes a serem testados não pode ser descartada com base em resultados de teste negativos. O procedimento de teste não é automatizado e não requer treino ou qualificação especial. O teste NADAL® COVID-19 Ag foi desenvolvido apenas para uso profissional.

### 2. Introdução e Significado Clínico

COVID-19 (doença do coronavírus) é a doença infecciosa causada pelo coronavírus SARS-CoV-2 recentemente descoberto. Os sintomas mais comuns da COVID-19 são febre, tosse seca, fadiga, produção de expectoração, falta de ar, dor de garganta e dor de cabeça. Alguns pacientes podem ter mialgia, calafrios, náuseas, congestão nasal e diarreia. Estes sintomas começam gradualmente e são leves na maioria dos casos. Algumas pessoas ficam infectadas, mas não desenvolvem quaisquer sintomas e não se sentem mal. A maioria das pessoas (cerca de 80%) recupera da doença sem tratamento especial. Aproximadamente uma em cada seis pessoas infectadas com COVID-19 fica gravemente doente e desenvolve dificuldade em respirar. Idosos e aqueles com condições pré-existentes, como hipertensão, problemas cardíacos ou diabetes, têm maior probabilidade de desenvolver doenças graves. Até agora, cerca de 2% das pessoas infectadas morreram.

A COVID-19 é transmitida por gotículas respiratórias que são exaladas por pessoas infectadas por meio de tosse, espirros ou fala. Estas gotículas podem ser inaladas ou ingeridas directamente por outras pessoas ou podem contaminar superfícies, que podem então ser infecciosas por vários dias. A maioria das estimativas do período de incubação da COVID-19 varia de 1 a 14 dias, durante os quais as pessoas já podem estar infectadas sem apresentar sintomas da doença.

### 3. Princípio de Teste

O teste NADAL® COVID-19 Ag é um imunoensaio cromatográfico de fluxo lateral para a detecção qualitativa de antígenos da nucleoproteína viral de SARS-CoV-2 em amostras humanas nasais, da nasofaringe ou orofaringe.

Os anticorpos anti-SARS-CoV-2 são imobilizados na região da linha de teste (T) da membrana. Uma amostra é adicionada a um tubo de extracção que contém tampão para libertar os antígenos SARS-CoV-2. Durante o teste, os antígenos extraídos ligam-se aos anticorpos anti-SARS-CoV-2 conjugados a partículas coloridas e pré-revestidos na almofada da amostra do teste cassete. A mistura então migra ao longo da membrana cromatograficamente por acção capilar e interage com os reagentes na membrana. Os complexos são então capturados por anticorpos anti-SARS-CoV-2 na região da linha de teste (T). O excesso de partículas coloridas é capturado na região da linha de controlo (C). A presença de uma linha

colorida na região da linha de teste (T) indica um resultado positivo. A ausência de uma linha colorida na região da linha de teste (T) indica um resultado negativo.

A formação de uma linha colorida na região da linha de controlo (C) serve como um controlo do procedimento, indicando que o volume adequado de amostra foi adicionado e que ocorreu a absorção da membrana.

### 4. Reagentes e Materiais Fornecidos

- 20 testes cassete NADAL® COVID-19 Ag\*
- Material adicional fornecido de acordo com 93/42/EEC: Devido à possível escassez de fornecimento de produtos médicos acessórios relacionados com a COVID-19, o fabricante das zaragoas pode mudar. Por conseguinte, os esfregaços fornecidos são de um dos fabricantes abaixo listados.
  - a) 20 zaragoas estéreis, CE 2797
 
 Puritan Medical Products Company LLC  
31 School Street  
Guilford, Maine 04443-0149 USA (representante EU autorizado EMERGO EUROPE, The Hague, The Netherlands)
  - b) 20 zaragoas estéreis, CE 0197
 
 Jiangsu Changfeng Medical Industry Co., Ltd  
Touqiao Town, Guangling District, Yangzhou, Jiangsu 225109 China (representante EU autorizado Liins Service & Consulting GmbH, Obere Seegasse 34/2, 69124 Heidelberg, Germany)
  - c) 20 zaragoas estéreis, CE 0197
 
 CITOTEST LABWARE MANUFACTURING CO., LTD  
No.48, Xinxiu Road, Haimen, Jiangsu province (representante EU autorizado WellKang Ltd, Enterprise Hub, NW Business Complex, 1 Beraghmore Rd., Derry, BT48 8SE, Northern Ireland)
  - d) 20 zaragoas estéreis, Copan Floqswabs; CE 0123
 
 Copan Italia S.p.A.,  
Via Perotti 10, 25125 Brescia, Italy

- 20 tubos de extracção incluindo tampas conta-gotas
- 20 ampolas de tampão 'Buffer' para uso único (400 µL cada)\*\*
- 1 suporte de reagente
- 1 folheto informativo

\* Contendo o conservante azida de sódio: <0,1%

\*\* Tampão contendo os seguintes conservantes: azida de sódio: <0,1 mg/mL

Os detergentes contidos no tampão lisam e neutralizam o vírus.

Nenhuma rotulagem de perigo é necessária de acordo com o Regulamento (CE) Nº 1272/2008 CLP. As concentrações estão abaixo do limite de isenção.

### 5. Materiais Adicionais Requeridos

- Temporizador



## 6. Armazenamento & Estabilidade

Os kits de teste devem ser armazenados de 2-30°C até à data de validade indicada. Os testes cassete são estáveis até à data de validade impressa nas embalagens. Os testes cassete devem permanecer nas embalagens de alumínio fechadas até ao seu uso. Não congele o kit de teste. Não use testes depois do prazo de validade indicado na embalagem. Deve-se ter cuidado para proteger os componentes do kit de teste de contaminação. Não use os componentes do kit de teste se houver evidência de contaminação microbiana ou precipitação. A contaminação biológica do equipamento de distribuição, recipientes ou reagentes pode levar a resultados imprecisos.

## 7. Avisos e Precauções

- Apenas para diagnóstico *in-vitro* profissional.
- Leia cuidadosamente o procedimento de teste antes de iniciar o teste.
- Não use o teste após a data de validade indicada na embalagem.
- Não use os componentes do kit de teste se a embalagem primária estiver danificada.
- Os testes são para uso único.
- Não adicione amostras à área de reacção (área de resultados).
- Para evitar contaminação, não toque na área de reacção (área de resultados).
- Evite a contaminação cruzada de amostras usando um novo tubo de extracção para cada amostra obtida.
- Não substitua ou misture componentes de kits de teste diferentes.
- Não use o tampão se estiver descolado ou turvo. A descoloração ou turbidez podem ser um sinal de contaminação microbiana.
- Não coma, beba ou fume na área onde as amostras e os kits de teste são manuseados.
- Usar equipamento de protecção pessoal apropriado, tal como máscara facial, bata de isolamento, luvas e protecção dos olhos durante a colheita de espécimes, preparação e procedimento de teste.
- Manuseie todas as amostras como se contivessem agentes infecciosos. Observe as precauções estabelecidas para riscos microbiológicos em todos os procedimentos e as directrizes padrão para o descarte adequado de amostras.
- O processamento adicional da amostra e o tratamento do paciente devem seguir as directrizes e as regulamentações locais para a COVID-19.
- O kit de teste contém produtos de origem animal. O conhecimento certificado da origem e/ou estado sanitário dos animais não garante totalmente a ausência de agentes patogénicos transmissíveis. Portanto, é recomendado que estes produtos sejam tratados como potencialmente infecciosos e manuseados de acordo com as precauções de segurança usuais (por exemplo, não ingerir ou inalar).
- A temperatura pode afectar adversamente os resultados do teste.
- Os materiais de teste usados devem ser descartados de acordo com os regulamentos locais.

## 8. Recolha e Preparação de Amostras

### Amostra nasal:

- É importante obter o máximo de secreção possível. Insira a zaragatoa na narina.
- Empurre suavemente a zaragatoa até encontrar resistência ao nível da concha nasal (até 2,5 cm na narina).
- Rode a zaragatoa 5 vezes contra a parede nasal para garantir que o muco e as células sejam recolhidos.
- Retire lentamente a zaragatoa enquanto continua a rodar a mesma.
- Repita este processo para a outra narina usando a mesma zaragatoa a fim de garantir que um volume de amostra suficiente seja recolhido de ambas as cavidades nasais.

### Amostra orofaríngea:

- Insira delicadamente uma zaragatoa estéril na faringe e recolha secreções esfregando a zaragatoa várias vezes contra a parede posterior da faringe avermelhada e ambos os pilares tonsilares. Evite tocar na língua, dentes e gengivas.

### Amostra nasofaríngea:

- Insira a zaragatoa na narina, paralelamente ao palato (não para cima) até encontrar resistência ou a distância ser equivalente à da orelha até à narina do paciente, indicando contacto com a nasofaringe.
- Esfregue suavemente e rode a zaragatoa. Deixe a zaragatoa no local por alguns segundos para absorver as secreções.
- Remova lentamente a zaragatoa enquanto a vai rodando. As amostras podem ser recolhidas de ambas as narinas usando a mesma zaragatoa, mas não é necessário recolher amostras de ambos os lados se a ponta estiver saturada com o fluido da primeira recolha.

### Nota:

- Use apenas zaragatoas de fibra sintética com hastes de plástico. Não use zaragatoas de alginato de cálcio ou zaragatoas com hastes de madeira, pois podem conter substâncias que inactivam alguns vírus e inibem testes posteriores.
- Os espécimes de zaragatoa devem ser testados imediatamente após a colheita. Utilizar espécimes recém-colhidos para um melhor desempenho do teste.
- Se não forem testados imediatamente, as amostras de esfregaço podem ser armazenadas em meios de transporte viral (VTM) sem desnaturantes a 2-8°C durante 24 horas após a recolha.
- Os meios de transporte viral (VTM) sem agentes desnaturantes, bem como VTM contendo agentes inactivadores de vírus e avaliados com o teste, podem ser utilizados durante o armazenamento da amostra para a subsequente detecção de antigénio utilizando o teste NADAL® COVID-19 Ag test. A fim de influenciar a sensibilidade o menos possível, recomenda-se um baixo volume de VTM (máx. 1 ml). O procedimento de teste ao utilizar meios de transporte viral (VTM) está disponível separadamente:
  - sob a seguinte ligação: <https://www.nal-vonminden.com/en/vtm-ifu>
  - por pedido para +49 941 29010-0 ou [info@nal-vonminden.com](mailto:info@nal-vonminden.com)

- Não use amostras que estejam obviamente contaminadas com sangue, pois isso pode interferir com o fluxo das amostras e levar a resultados de teste imprecisos.

**9. Procedimento de Teste**

**Deixe que os testes, amostras, tampão e/ou controles atinjam a temperatura ambiente (15-30°C) antes do teste.**

1. Coloque um tubo de extracção limpo etiquetado com a identificação do paciente ou controlo na área designada do suporte do reagente.
2. Misture suavemente o tampão agitando cuidadosamente a ampola.
3. Segure a ampola de tampão verticalmente acima do tubo para se assegurar que toda a solução de tampão cai para a parte inferior. Esprema a ampola de tampão e adicione toda a solução de tampão ao tubo de extracção sem tocar nas bordas do tubo.
4. Insira a zaragatoa com a amostra recolhida no tubo. Rode a zaragatoa e aperte-a 10-15 vezes, comprimindo a parede do tubo de extracção contra a zaragatoa para extrair os antígenos contidos na zaragatoa.
5. Remova a zaragatoa, pressionando-a firmemente contra a parede do tubo para libertar o máximo de líquido possível. Descarte a zaragatoa de acordo com as directrizes para o manuseamento de agentes infecciosos.
6. Remova o teste cassete da embalagem e use-o o mais rapidamente possível. Os melhores resultados serão obtidos se o teste for realizado imediatamente após a abertura da embalagem. Etiquete o teste cassete com a identificação do paciente ou controlo.
7. Coloque o teste cassete numa superfície limpa e nivelada.
8. Coloque uma tampa conta-gotas no tubo de extracção, inverta o tubo e transfira 2 gotas da solução extraída para o poço da amostra (S) do teste cassete.
9. Inicie o temporizador.
10. Espere pelo aparecimento da(s) linha(s) colorida(s). Leia o resultado do teste após exactamente 15 minutos. Não interprete o resultado após mais de 15 minutos.

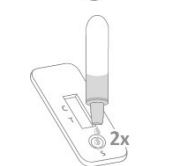
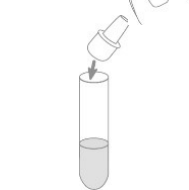
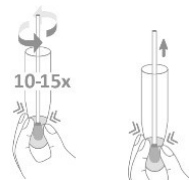
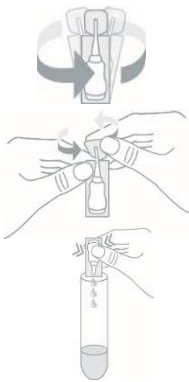

linha aparece na região da linha de teste (T).

**Nota:** A intensidade da cor na região da linha de teste (T) pode variar dependendo da concentração de antígenos da nucleoproteína viral SARS-CoV-2 na amostra. Qualquer tom de cor na região da linha de teste (T) deve ser considerado um resultado positivo. Observe que este é apenas um teste qualitativo e não pode determinar a concentração de analito na amostra.

**Negativo:** Apenas uma linha colorida aparece na região da linha de controlo (C). Nenhuma linha colorida aparece na região da linha de teste (T).



**Inválido:** A linha de controlo (C) não aparece. Os resultados de qualquer teste que não produziu uma linha de controlo no tempo de leitura especificado devem ser descartados. Reveja o procedimento e repita o teste com um novo teste cassete. Se o problema persistir, interrompa imediatamente o uso do kit de teste e entre em contacto com o seu distribuidor.



Os motivos mais prováveis para falha da linha de controlo são um volume de amostra insuficiente, um procedimento operacional incorrecto ou testes expirados.

**11. Controlo de Qualidade**

Um controlo de procedimento interno está incluído no teste cassete:

A linha colorida que aparece na região da linha de controlo (C) é considerada um controlo de procedimento interno. Esta confirma um volume de amostra suficiente, uma absorção adequada da membrana e uma técnica de procedimento correcta.

As boas práticas de laboratório (BPL) recomendam o uso de materiais de controlo externo para garantir o desempenho adequado do kit de teste.

**12. Limitações**

- O teste NADAL® COVID-19 Ag é apenas para diagnóstico *in-vitro* profissional. Deve ser usado para a detecção qualitativa de antígenos da nucleoproteína viral SARS-CoV-2 apenas em amostras humanas nasais, da nasofaringe ou orofaringe. Com este teste qualitativo não podem ser determinados nem o valor quantitativo nem a taxa de aumento/diminuição da concentração de antígenos da nucleoproteína viral SARS-CoV-2.
- O teste NADAL® COVID-19 Ag detecta apenas a presença de antígenos da nucleoproteína viral SARS-CoV-2 em amostras e não deve ser usado como o único critério para um diagnóstico de COVID-19.
- Ambos os vírus SARS-CoV-2 viáveis e não viáveis podem ser detectados usando o teste NADAL® COVID-19 Ag.
- As secções "Recolha e Preparação de Amostras" bem como "Procedimento de Teste" devem ser seguidas de perto durante os testes. O seu não seguimento pode levar a resultados de teste incorrectos, porque a concentração de

**10. Interpretação de resultados**

**Positivo:**

Duas linhas coloridas aparecem na área de resultados. Uma linha aparece na região da linha de controlo (C) e outra

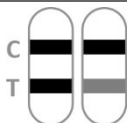

antigénio no esfregaço está altamente dependente do procedimento correcto.

- Como acontece com todos os testes de diagnóstico, todos os resultados devem ser interpretados em conjunto com outras informações clínicas disponíveis para o médico.
- No decorrer da infecção por SARS-CoV-2, a concentração de antigénios da nucleoproteína viral pode cair abaixo do limite de detecção do teste.
- Se o resultado do teste for negativo e os sintomas clínicos persistirem, são recomendados testes adicionais usando outros métodos clínicos. Um resultado negativo não exclui em nenhum momento a possibilidade de infecção por SARS-CoV-2 e deve ser confirmado por ensaio molecular.
- Os valores preditivos positivos e negativos são altamente dependentes da prevalência. A prevalência local deve ser tida em consideração na interpretação dos resultados dos testes de diagnóstico.
- Resultados positivos não impedem a co-infecção com outros agentes patogénicos (por exemplo, vírus da gripe A/B).

### 13. Valores esperados

As partículas virais SARS-CoV-2 estão normalmente presentes nas vias respiratórias de pacientes com COVID-19. Um resultado de teste positivo pode indicar uma infecção aguda. As concentrações do vírus em amostras do esfregaço nasal, nasofaríngeo ou orofaríngeo podem variar no curso da doença e cair abaixo do limite de detecção dos testes rápidos, embora os pacientes ainda apresentem sintomas. Por outro lado, o vírus pode continuar a ser detectável por longos períodos de tempo, mesmo em pacientes convalescentes. A possível infeciosidade dos pacientes a serem testados não pode ser descartada com base em resultados de teste negativos.

### 14. Características de Desempenho

#### Desempenho clínico (espécimes extraídos em tampão sem VTM)

##### Sensibilidade e especificidade diagnóstica

O Teste NADAL® COVID-19 Ag foi avaliado com amostras clínicas do esfregaço nasofaríngeo e orofaríngeo cujo estado foi confirmado usando RT-PCR (alcance  $C_t$  positivo: 20-37). A sensibilidade foi calculada para o alcance de carga viral alta a média ( $C_t$  20-30) e de alta a muito baixa carga viral ( $C_t$  20-37). Os resultados são apresentados nas tabelas seguintes.

NADAL® COVID-19 Ag Test	RT-PCR, $C_t$ 20-30			
		Positivo	Negativo	Total
	Positivo	120	0	120
Negativo	3	161	164	
Total	123	161	284	

Sensibilidade diagnóstica ( $C_t$  20-30): 97,6% (93,1% - 99,2%)\*

Concordância geral ( $C_t$  20-30): 98,9% (96,9% - 99,6%)\*

Especificidade diagnóstica: >99,9% (97,7% - 100%)\*

\*95% de intervalo de confiança

NADAL® COVID-19 Ag Test	RT-PCR, $C_t$ 20-37			
		Positivo	Negativo	Total
	Positivo	150	0	150
Negativo	37	161	198	
Total	187	161	348	

Sensibilidade diagnóstica ( $C_t$  20-37): 80,2% (73,9% - 85,3%)\*

Concordância geral ( $C_t$  20-37): 89,4% (85,7% - 92,2%)\*

Especificidade diagnóstica: >99,9% (97,7% - 100%)\*

\*95% de intervalo de confiança

A fim de mostrar a forte dependência da sensibilidade diagnóstica da carga viral, o quadro seguinte demonstra a sensibilidade para diferentes alcances de valores  $C_t$  do PCR de referência:

Alcance $C_t$	Sensibilidade
20 – 25	97,12%
20 – 30	97,56%
20 – 32	96,21%
20 – 35	85,71%
20 – 37	80,21%

Note-se que os valores de  $C_t$  podem variar entre diferentes sistemas de PCR com a mesma concentração de vírus.

Em um estudo adicional, o teste NADAL® COVID-19 Ag foi avaliado com amostras clínicas do esfregaço nasal cujo estado foi confirmado usando RT-PCR. Os resultados são apresentados na tabela seguinte.

NADAL® COVID-19 Ag Test	RT-PCR			
		Positivo	Negativo	Total
	Positivo	46	0	46
Negativo	5	128	133	
Total	51	128	179	

Sensibilidade diagnóstica: 90,2% (78,6% - 96,2%)\*

Especificidade diagnóstica: >99,9% (96,5% - 100%)\*

Concordância geral: 97,2% (93,2% - 98,9%)\*

\*95% de intervalo de confiança

#### Limite de detecção

O limite de detecção do teste NADAL® COVID-19 Ag é de  $2 \times 10^{2,4}$  TCID<sub>50</sub>/mL e foi determinado com um controlo SARS-CoV-2 com um teor de vírus conhecido.

O limite de detecção do teste NADAL® COVID-19 Ag é de 0,4 ng/mL para a nucleoproteína SARS-CoV-2 recombinante.

#### Substâncias de interferência

As seguintes substâncias, normalmente presentes em amostras respiratórias ou introduzidas artificialmente no tracto respiratório, foram avaliadas nas concentrações listadas abaixo e não apresentaram interferência com o teste NADAL® COVID-19 Ag.

Substância	Concentração	Substância	Concentração
3 sprays nasais de venda livre	10%	Éter Gliceril Guaiacol	20 mg/mL
3 elixires bucais de venda livre	10%	Mucina	1%
3 soluções de gotas para a garganta de venda livre	10%	Mupirocina	250 µg/mL
4-acetamidofenol	10 mg/mL	Oximetazolina	10 mg/mL
Ácido acetilsalicílico	20 mg/mL	Fenilefrina	10 mg/mL

Substância	Concentração	Substância	Concentração
Albuterol	20 mg/mL	Fenilpropranolamina	20 mg/mL
Clorfeniramina	5 mg/mL	Relenza® (zanamivir)	20 mg/mL
Dexametasona	5 mg/mL	Rimantadina	500 ng/mL
Dextrometorfano	10 mg/mL	Tamiflu® (oseltamivir)	100 mg/mL
Difenidramina	5 mg/mL	Tobramicina	40 mg/mL
Succinato de doxilamina	1 mg/mL	Triancinolona	14 mg/mL
Flunisolida	3 mg/mL		

### Reactividade cruzada

Amostras contaminadas com os seguintes patógenos foram testadas usando o teste NADAL® COVID-19 Ag:

HCoV-HKU1, HCoV-OC43, HCoV-NL63, HCoV-229E, vírus do sarampo, *Streptococcus pneumoniae*, vírus Epstein-Barr, *Bordetella parapertussis*, influenza A (H1N1) pdm09, influenza A (H3N2), influenza A (H5N1), influenza A (H7N9), influenza A (H7N7), influenza B linhagem Victoria, Influenza B linhagem Yamagata, *Haemophilus influenzae*, *Candida albicans*, *Mycobacterium tuberculosis*, vírus sincicial respiratório, adenovírus, vírus parainfluenza tipos 1, 2, 3, metapneumovírus humano, rinovírus, vírus de Cocksackie tipo A16, norovírus, parotidite epidémica, *Legionella pneumophila*, *Mycoplasma pneumoniae*, *Chlamydia pneumoniae*, *Streptococcus pyogenes*, *Streptococcus agalactiae*, *Streptococcus* group C, *Staphylococcus aureus*.

Nenhuma reactividade cruzada com as amostras foi observada quando testados usando o teste NADAL® COVID-19 Ag.

### Precisão

#### Repetibilidade e Reprodutibilidade

A precisão foi estabelecida testando 10 replicados de controlos negativos, positivos baixos e positivos altos.

A reprodutibilidade foi estabelecida testando triplicados de controlos negativos, positivos baixos e positivos altos. O teste foi realizado por 3 operadores usando 3 lotes de testes independentes NADAL® COVID-19 Ag em 3 locais diferentes em 5 dias separados.

O teste NADAL® COVID-19 Ag demonstrou repetibilidade e reprodutibilidade aceitáveis. Os valores negativos e positivos foram identificados correctamente > 99% das vezes.

### 15. Referências

1. Cui J, Li F, Shi ZL, Origin and evolution of pathogenic coronaviruses, *Nat Rev Microbiol* 2019; 17:181-192.
2. Su S, Wong G, Shi W, et al, Epidemiology, genetic recombination, and pathogenesis of coronaviruses, *Trends Microbiol* 2016;24:490-502.
3. Weiss SR, Leibowitz JL, Coronavirus pathogenesis, *Adv Virus Res* 2011; 81:85-164.

Rev. 0, 2021-02-09 JC

### 1. Účel použití

Test NADAL® COVID-19 Ag je imunochromatografický test s laterálním tokem pro kvalitativní detekci virových nukleoproteinových antigenů SARS-CoV-2 v lidských nazálních, nazofaryngeálních nebo orofaryngeálních vzorcích (viz kapitola 12 „Omezení“). Test slouží jako pomůcka ke stanovení diagnózy infekce virem SARS-CoV-2. Mějte na vědomí, že se koncentrace virových nukleoproteinových antigenů může v průběhu onemocnění lišit a může klesnout pod hranici detekce testu. Možnou nakažlivost testovaných osob nelze vyloučit na základě negativního výsledku testu. Provedení testu není automatizované a pro jeho provedení není nutné žádné speciální školení nebo kvalifikace. Test NADAL® COVID-19 Ag je určen pouze k profesionálnímu použití.

### 2. Úvod a klinický význam

COVID-19 (Coronavirus Disease) je infekční onemocnění způsobené nedávno objeveným koronavirem SARS-CoV-2. Nejčastějšími příznaky onemocnění COVID-19 jsou horečka, suchý kašel, únava, tvorba hlenů, dušnost, bolest v krku a bolesti hlavy. U některých pacientů se mohou objevit bolesti svalů, zimnice, nevolnost, ucpaní nosu a průjem. Tyto příznaky začínají postupně a ve většině případů jsou mírné. Někteří lidé se nakazí, ale neprojevují se u nich žádné příznaky a necítí se nepříjemně. Většina lidí (cca 80 %) se z nemoci zotavuje bez nutnosti zvláštního ošetření. Přibližně jeden ze šesti lidí nakažených onemocněním COVID-19 je vážně nemocný a má problémy s dýcháním. U starších lidí a lidí s již existujícími zdravotními problémy, jako např. vysoký krevní tlak, srdeční problémy nebo diabetes, je větší pravděpodobnost, že onemocnění bude mít závažný průběh. Doposud zemřela asi 2 % infikovaných lidí.

COVID-19 se přenáší prostřednictvím respiračních kapeček, které vydechují infikovaní lidé kašlem, kýcháním nebo při mluvení. Tyto kapénky mohou být přenášeny přímo na jiné lidi nebo mohou kontaminovat také povrchy, které pak mohou být infekční po dobu několika dní. Odhadovaná inkubační doba nemoci COVID-19 se pohybuje mezi 1 až 14 dny, během níž mohou být lidé infekční, aniž by vykazovali příznaky.

### 3. Princip testu

Test NADAL® COVID-19 Ag je imunochromatografický test s laterálním tokem pro kvalitativní detekci virových nukleoproteinových antigenů SARS-CoV-2 v lidských nazálních, nazofaryngeálních nebo orofaryngeálních vzorcích.

Protilátky proti SARS-CoV-2 jsou imobilizovány v oblasti testovací linie (T) na membráně. Vzorek je přidán do extrakční zkumavky obsahující pufr, aby se uvolnily antigeny SARS-CoV-2. Během testování se extrahované antigeny naváží na protilátky proti SARS-CoV-2, které jsou konjugovány s barevnými částicemi a předem naneseny na oblast pro nanesení vzorku na testovací kazetě. Směs dále putuje membránou působením kapilárních sil a reaguje s činidly na membráně. Komplexy jsou pak zachyceny protilátkami proti SARS-CoV-2 v oblasti testovací linie (T). Přebytké barevné částice jsou zachyceny v oblasti kontrolní linie (C). Přítomnost barevné linie v oblasti testovací linie (T) poukazuje na pozitivní výsledek. Absence barevné linie v oblasti testovací linie (T) poukazuje na negativní výsledek.

Zobrazení barevné linie v oblasti kontrolní linie (C) slouží jako procedurální kontrola a indikuje, že bylo přidáno dostatečné množství vzorku a že došlo k promočení membrány.

### 4. Činidla a dodávané materiály

- 20 NADAL® COVID-19 Ag testovacích kazet\*
- Další poskytnutý materiál podle 93/42/EEC: Vzhledem k možnému nedostatku dodávek zdravotnických produktů souvisejících s COVID-19 se může výrobce tampónů změnit. Dodávané tampóny proto pocházejí od jednoho z níže uvedených výrobců.

#### a) 20 sterilních tampónů, CE 2797



Puritan Medical Products Company LLC  
31 School Street

Guilford, Maine 04443-0149 USA (zplnomocněný zástupce pro EU EMERGO EUROPE, The Hague, The Netherlands)

#### b) 20 sterilních tampónů, CE 0197



Jiangsu Changfeng Medical Industry Co., Ltd

Touqiao Town, Guangling District, Yangzhou, Jiangsu 225109 China (zplnomocněný zástupce pro EU Llins Service & Consulting GmbH, Obere Seegasse 34/2, 69124 Heidelberg, Germany)

#### c) 20 sterilních tampónů, CE 0197



CITOTEST LABWARE MANUFACTURING CO., LTD  
No.48, Xinxu Road, Haimen, Jiangsu province (zplnomocněný zástupce pro EU WellKang Ltd, Enterprise Hub, NW Business Complex, 1 Beraghmore Rd., Derry, BT48 8SE, Northern Ireland)

#### d) 20 sterilních tampónů, Copan Floqswabs; CE 0123



Copan Italia S.p.A.,  
Via Perotti 10, 25125 Brescia, Italy

- 20 extrakčních zkumavek vč. špiček
- 20 ampulek s pufrům „Buffer“ k jednorázovému použití (každá 400 µL)\*\*
- 1 držák na činidla
- 1 návod k použití

\*Obsahují konzervační látku azid sodný: <0,1%

\*\*Pufr obsahuje následující konzervanty: azid sodný: <0,1 mg/mL

Detergenty obsažené v pufru rozkládají a neutralizují virus.

V souladu s nařízením (ES) č. 1272/2008 CLP není povinné označování nebezpečnosti. Koncentrace jsou nižší než mezní limit.

### 5. Další potřebné materiály

- Stopky

### 6. Skladování a trvanlivost

Testovací sady by měly být skladovány při 2-30°C do data expirace. Testovací kazety jsou trvanlivé až do data expirace vytištěného na ochranné fólii. Testovací kazety by do doby použití měly zůstat v zapečetěné ochranné fólii. Testovací sadu nezmrazujte. Testy nepoužívejte po uplynutí data expirace uvedeného na obalu. Dbejte na to, aby nedošlo ke kontaminaci komponentů sady. Komponenty testovací sady nepoužívejte, pokud existuje podezření, že došlo k mikrobiální

kontaminaci nebo sražení. Biologická kontaminace pipet, nádob nebo činidel může vést k nesprávným výsledkům.

## 7. Varování a bezpečnostní opatření

- Pouze pro profesionální *in-vitro* diagnostiku.
- Před testováním si pečlivě přečtete návod k použití.
- Test nepoužívejte po uplynutí data expirace uvedeného na obalu.
- Nepoužívejte komponenty testovací sady, je-li primární obal poškozen.
- Testy jsou určeny pouze k jednorázovému použití.
- Nenanášejte vzorek do reakční oblasti (výsledková oblast).
- Nedotýkejte se reakční oblasti (výsledková oblast), aby nedošlo ke kontaminaci.
- Zabraňte křížové kontaminaci vzorků tím, že pro každý nový vzorek použijete novou extrakční zkumavku.
- Nezaměňujte a nemíchejte komponenty z různých testovacích sad.
- Nepoužívejte pufr, pokud je zbarvený nebo zakalený. Zbarvení nebo zakalení může být známkou mikrobiální kontaminace.
- Nejezte, nepijte ani nekuřte v místě, kde se zachází se vzorky a testovacími sadami.
- Během odběru, přípravy a testování vzorku používejte vhodné osobní ochranné prostředky, jako je např. obličejová maska, ochranný plášť, rukavice a ochranné brýle.
- Se všemi vzorky zacházejte jako s potencionálně infekčními. V průběhu všech testovacích kroků dodržujte zavedená opatření pro prevenci mikrobiologických rizik a řiďte se standardními předpisy pro správnou likvidaci vzorků.
- Další zpracování vzorků a léčba pacienta by měla probíhat podle místních směrnic a předpisů týkajících se COVID-19.
- Testovací sada obsahuje produkty živočišného původu. Znalost původu a/nebo zdravotního stavu zvířat doložená certifikátem zcela nezaručuje absenci přenosných patogenů. Je tudíž doporučeno s těmito produkty zacházet jako s potencionálně infekčními a dle běžných bezpečnostních opatření (např. nepolykejte nebo nevdychujte).
- Teplota může nepříznivě ovlivnit výsledky testu.
- Použité testovací materiály by měly být zlikvidovány v souladu s místními předpisy.

## 8. Odběr a příprava vzorku

### Nazální vzorky:

- Je důležité získat co nejvíce sekretu. Zaveďte tampón do nosní dírky.
- Opatrně zaveďte tampón tak daleko, dokud neucítíte odpor na úrovni nosní skořepky (méně než 2,5 cm do nosní dírky).
- Otočte 5krát tampónem proti nosní stěně, abyste zajistili, že byly odebrány jak hlen, tak buňky.
- Pomalu vytáhněte tampón a přitom jím otáčejte.
- Opakujte postup pro druhou nosní dírku za použití stejného tampónu, abyste zajistili, že bylo odebráno dostatečné množství vzorku z obou nosních dírek.

### Orofaryngeální vzorky:

- Opatrně vsuňte sterilní tampón do hltanu a odeberte sekret tak, že několikrát tampónem otřete zarudlou zadní stěnu hltanu a obě krční mandle. Zabraňte kontaktu tampónu s jazykem, zuby a dásněmi.

### Nazofaryngeální vzorky:

- Zaveďte tampón do nosní dírky paralelně s patrem (ne směrem nahoru), dokud nenarazíte na odpor nebo dokud není vzdálenost stejná jako vzdálenost od ucha k nosní dírce pacienta, což indikuje kontakt s nosohltanem.
- Opatrně třete a otáčejte tampónem. Ponechte tampón několik vteřin na místě, aby absorboval sekret.
- Pomalu vytáhněte tampón a přitom jím otáčejte. Vzorky lze odebrat z obou nosních dírek pomocí stejného tampónu, ale není nutné odebrat vzorky z obou stran, pokud je špička tampónu dostatečně nasycena tekutinou z prvního odběru.

### Poznámka:

- Používejte pouze tampóny ze syntetických vláken s plastovými tyčinkami. Nepoužívejte tampóny s alginátem vápenatým nebo tampóny s dřevěnými tyčinkami, protože mohou obsahovat látky, které inaktivují některé viry a brání dalšímu testování.
- Výtěry by měly být testovány ihned po odběru. Pro nejlepší výsledky testu použijte čerstvě odebrané vzorky.
- Pokud nejsou výtěry okamžitě testovány, mohou být po odběru uchovávány ve virových transportních médiích (VTM) bez denaturačních činidel při 2-8°C po dobu 24 hodin.
- Virová transportní média (VTM) bez denaturačních činidel, jakož i VTM obsahující činidla deaktivující viry, která byla vyhodnocena pomocí testu, lze použít během skladování vzorků pro následnou detekci antigenu pomocí testu NADAL® COVID-19 Ag. Aby se co nejméně ovlivnila senzitivita, doporučuje se nízký objem VTM (max. 1 mL). Provedení testu při použití virových transportních médií (VTM) je k dispozici samostatně:
  - pod následujícím odkazem: <https://www.nal-vonminden.com/en/vtm-ifu>
  - na vyžádání na tel. 800 143 685 nebo na [czech@nal-vonminden.com](mailto:czech@nal-vonminden.com)
- Nepoužívejte vzorky, které jsou ovidivně kontaminované krví, protože by to mohlo ovlivnit průtok vzorku a vést k nepřesným výsledkům testu.

## 9. Provedení testu

**Testy, vzorky, pufr a/nebo kontroly nechte před testováním dosáhnout pokojové teploty (15-30°C).**

1. Umístěte čistou extrakční zkumavku označenou identifikací pacienta nebo kontroly na určené místo v držáku na činidla.
2. Lehce promíchejte pufr opatrným otočením ampulky s puftrem.
3. Držte ampulku s puftrem svisle nad zkumavkou, abyste zajistili, že celý pufrový roztok nateče do spodní části. Stlačte ampulku s puftrem a aniž byste se dotkli okraje zkumavky, přidejte celý roztok do extrakční zkumavky.
4. Vložte tampón s odebraným vzorkem do zkumavky. Otáčejte tampónem a vymáčkněte jej



10-15krát tak, že přitlačíte stěny extrakční zkumavky proti tampónu, aby se extrahovaly antigeny obsažené v tampónu.

- Vyjměte tampón a tlačte ho proti stěně zkumavky tak, abyste z něj vytlačili co nejvíce tekutiny. Zlikvidujte tampón dle předpisů o nakládání s infekčními prostředky.
- Testovací kazetu vyjměte ze zapečetěné fólie a použijte ji co nejdříve. Nejlepších výsledků dosáhnete, pokud test provedete okamžitě po otevření zapečetěné fólie. Vyznačte na testovací kazetu identifikaci pacienta nebo kontroly.
- Položte testovací kazetu na čistou a rovnou plochu.
- Nasaďte na zkumavku špičku, obraťte ji a přeneste 2 kapky extrahovaného roztoku do otvoru pro vzorek (S) na testovací kazetě.
- Spusťte stopky.
- Vyčkejte, dokud se nezobrazí barevná/ barevné linie. Výsledek odečtěte přesně po 15 minutách. Po více než 15 minutách již výsledek neodečítejte.

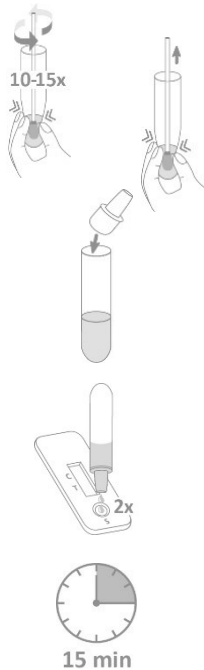

Nedostatečné množství vzorku, nesprávné provedení testu nebo prošlý test jsou nejpravděpodobnější důvody k nezobrazení kontrolní linie.

### 11. Kontrola kvality

Součástí testovací kazety je interní procedurální kontrola:

Barevná linie, která se objeví v oblasti kontrolní linie (C), je považována za interní procedurální kontrolu. Potvrzuje přidání dostatečného množství vzorku, dostatečné promočení membrány a správný testovací postup.

*Správná laboratorní praxe (SLP)* doporučuje používání externích kontrol k ověření správné výkonnosti testovací kazety.

### 12. Omezení

- Test NADAL® COVID-19 Ag je určen pouze pro profesionální *in-vitro* diagnostiku. Měl by být použit pouze ke kvalitativní detekci virových nukleoproteinových antigenů SARS-CoV-2 v lidských nazálních, nazofaryngeálních nebo orofaryngeálních vzorcích. Tímto kvalitativním testem nemohou být zjištěny ani kvantitativní hodnota ani míra zvýšení/snížení koncentrace virových nukleoproteinových antigenů SARS-CoV-2.
- Test NADAL® COVID-19 Ag detekuje pouze přítomnost virových nukleoproteinových antigenů SARS-CoV-2 ve vzorcích a neměl by být použit jako jediné kritérium ke stanovení diagnózy onemocnění COVID-19.
- Životaschopné a i životaneschopné viry SARS-CoV-2 mohou být detekovány pomocí testu NADAL® COVID-19 Ag.
- Při testování je třeba pečlivě dodržovat oddíly „Odběr a příprava vzorku“ a „Provedení testu“. Jejich nedodržení může vést k nepřesným výsledkům testu, protože koncentrace antigenu ve výtěru velmi závisí na správném postupu.
- Stejně jako u všech diagnostických testů by měly být veškeré výsledky vyhodnoceny v souvislosti s dalšími klinickými informacemi, které má lékař k dispozici.
- V průběhu infekce virem SARS-CoV-2 může koncentrace virových nukleoproteinových antigenů klesnout pod hranici detekce testu.
- Je-li výsledek testu negativní a klinické symptomy přetrvávají, je doporučeno provést další testy za použití jiné metody. Negativní výsledek za žádných okolností nevylučuje možnost infekce SARS-CoV-2 a měl by být potvrzen pomocí molekulárního testu.
- Positivní a negativní prediktivní hodnoty jsou velmi závislé na prevalenci. Při vyhodnocení výsledků diagnostických testů je třeba vzít v úvahu místní prevalenci.
- Positivní výsledky nevylučují koinfekci jinými patogeny (např. virus influenza A/B).

### 10. Vyhodnocení výsledků

#### Positivní:

Ve výsledkové oblasti se zobrazí dvě barevné linie. Jedna linie se zobrazí v oblasti kontrolní linie (C) a druhá linie se zobrazí v oblasti testovací linie (T).

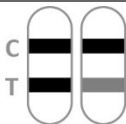

**Poznámka:** Intenzita barvy v oblasti testovací linie (T) se může lišit v závislosti na koncentraci virových nukleoproteinových antigenů SARS-CoV-2 přítomných ve vzorku. Každý barevný odstín v oblasti testovací linie (T) by proto měl být vyhodnocen jako pozitivní. Mějte na vědomí, že se jedná pouze o kvalitativní test, který neurčuje koncentraci analytu ve vzorku.

#### Negativní:

Pouze jedna barevná linie se zobrazí v oblasti kontrolní linie (C). V oblasti testovací linie (T) se nezobrazí žádná barevná linie.



#### Neplatný

Nezobrazí se kontrolní linie (C). Výsledky jakéhokoliv testu, na kterém se ve stanoveném čase pro odečítání výsledků nezobrazila kontrolní linie, musí být znehodnoceny. Revidujte prosím postup a zopakujte test s novou testovací kazetou. Pokud problém přetrvává, přestaňte ihned používat testovací sadu a kontaktujte Vašeho distributora.



### 13. Očekávané hodnoty

Virové částice SARS-CoV-2 jsou obvykle přítomny v dýchacích cestách pacientů s COVID-19. Positivní výsledek testu může indikovat akutní infekci. Koncentrace virů ve vzorcích nazálních, nazofaryngeálních nebo orofaryngeálních výtěrů se mohou v průběhu onemocnění lišit a mohou klesnout pod hranici detekce rychlých testů, i když pacienti stále vykazují příznaky. Naopak může být virus detekovatelný po dlouhou dobu i u zotavujících se pacientů. Možnou nakažlivost

testovaných osob nelze vyloučit na základě negativního výsledku testu.

#### 14. Výkonnostní charakteristiky

##### Klinická výkonnost (vzorky extrahované v pufru bez VTM)

###### Diagnostická senzitivita a specifita

Test NADAL® COVID-19 Ag byl vyhodnocen za použití klinických nazofaryngeálních a orofaryngeálních vzorků výtěrů, jejichž stav byl potvrzen za použití metody RT-PCR (rozsah  $C_t$  pozitivní: 20-37). Senzitivita byla vypočtena pro rozsah od vysoké po střední virovou zátěž ( $C_t$  20-30) a od vysoké po velmi nízkou virovou zátěž ( $C_t$  20-37). Výsledky jsou shrnuty v následující tabulce:

		RT-PCR, $C_t$ 20-30		
		Pozitivní	Negativní	Celkem
Test NADAL® COVID-19 Ag	Pozitivní	120	0	120
	Negativní	3	161	164
	Celkem	123	161	284

Diagnostická senzitivita ( $C_t$  20-30): 97,6% (93,1% - 99,2%)\*

Celková shoda ( $C_t$  20-30): 98,9% (96,9% - 99,6%)\*

Diagnostická specifita: >99,9% (97,7% - 100%)\*

\*95% interval spolehlivosti

		RT-PCR, $C_t$ 20-37		
		Pozitivní	Negativní	Celkem
Test NADAL® COVID-19 Ag	Pozitivní	150	0	150
	Negativní	37	161	198
	Celkem	187	161	348

Diagnostická senzitivita ( $C_t$  20-37): 80,2% (73,9% - 85,3%)\*

Celková shoda ( $C_t$  20-37): 89,4% (85,7% - 92,2%)\*

Diagnostická specifita: >99,9% (97,7% - 100%)\*

\*95% interval spolehlivosti

Za účelem prokázání silné závislosti diagnostické senzitivity na virové zátěži ukazuje následující tabulka senzitivitu pro různé rozsahy hodnot  $C_t$  referenční PCR:

Rozsah $C_t$	Senzitivita
20 – 25	97,12%
20 – 30	97,56%
20 – 32	96,21%
20 – 35	85,71%
20 – 37	80,21%

Berte prosím ohled na to, že hodnoty  $C_t$  se mohou lišit mezi různými systémy PCR při stejné koncentraci viru.

V další studii byl test NADAL® COVID-19 Ag vyhodnocen za použití klinických nazálních vzorků výtěrů, jejichž stav byl potvrzen za použití metody RT-PCR. Výsledky jsou shrnuty v následující tabulce:

		RT-PCR		
		Pozitivní	Negativní	Celkem
Test NADAL® COVID-19 Ag	Pozitivní	46	0	46
	Negativní	5	128	133
	Celkem	51	128	179

Diagnostická senzitivita: 90,2% (78,6% - 96,2%)\*

Diagnostická specifita: >99,9% (96,5% - 100%)\*

Celková shoda: 97,2% (93,2% - 98,9%)\*

\*95% interval spolehlivosti

##### Hranice detekce

Hranice detekce testu NADAL® COVID-19 Ag je  $2 \times 10^{2.4}$  TCID<sub>50</sub>/mL a byla stanovena pomocí kontroly SARS-CoV-2 se známým titrem viru.

Hranice detekce testu NADAL® COVID-19 Ag je 0,4 ng/mL pro rekombinantní nukleoprotein SARS-CoV-2.

##### Interferující látky

Následující látky, které jsou běžně přítomné v respiračních vzorcích nebo jsou uměle zaneseny do dýchacích cest, byly vyhodnoceny v níže uvedených koncentracích a nevykázaly žádnou interferenci s testem NADAL® COVID-19 Ag.

Látka	Koncentrace	Látka	Koncentrace
3 OTC nosní spreje	10%	Guaicol glyceryl ether	20 mg/mL
3 OTC ústní vody	10%	Muciny	1%
3 OTC kapky do krku	10%	Mupirocin	250 µg/mL
4-acetamidofenol	10 mg/mL	Oxymetazolin	10 mg/mL
Kyselina acetylsalicylová	20 mg/mL	Fenylefrin	10 mg/mL
Albuterol	20 mg/mL	Fenylpropanolamin	20 mg/mL
Chlorfeniramin	5 mg/mL	Relenza® (zanamivir)	20 mg/mL
Dexametazon	5 mg/mL	Rimantadin	500 ng/mL
Dextrometorfan	10 mg/mL	Tamiflu® (oseltamivir)	100 mg/mL
Difenhydramin	5 mg/mL	Tobramycin	40 mg/mL
Doxylamin sukcinát	1 mg/mL	Triamcinolon	14 mg/mL
Flunisolid	3 mg/mL		

##### Křížová reaktivita

Vzorky obohacené následujícími patogeny byly testovány pomocí testu NADAL® COVID-19 Ag:

HCoV-HKU1, HCoV-OC43, HCoV-NL63, HCoV-229E, virus spalniček, *Streptococcus pneumoniae*, virus Epstein-Barrové, *Bordetella parapertussis*, influenza A (H1N1) pdm09, influenza A (H3N2), influenza A (H5N1), influenza A (H7N9), influenza A (H7N7), influenza B Victoria lineage, influenza B Yamagata lineage, *Haemophilus influenzae*, *Candida albicans*, *Mycobacterium tuberculosis*, respirační syncytiální virus, Adenovirus, virus parainfluenza typ 1, 2, 3, lidský metapneumovirus, Rhinovirus, Coxsackie virus typ A16, Norovirus, virus příušnic, *Legionella pneumophila*, *Mycoplasma pneumoniae*, *Chlamydia pneumoniae*, *Streptococcus pyogenes*, *Streptococcus agalactiae*, *Streptococcus* skupina C, *Staphylococcus aureus*.

Při testování pomocí testu NADAL® COVID-19 Ag nebyla zjištěna žádná křížová reaktivita se vzorky.



## Přesnost

### Opakovatelnost a reprodukovatelnost

Přesnost byla stanovena testováním 10 replikátů negativních, slabě pozitivních a silně pozitivních kontrol.

Reprodukovatelnost byla stanovena testováním triplikátů negativních, slabě a silně pozitivních kontrol. Testování bylo provedeno 3 uživateli za použití 3 nezávislých šarží testu NADAL® COVID-19 Ag na 3 různých místech po dobu 5 samostatných dnů.

Test NADAL® COVID-19 Ag prokázal přijatelnou opakovatelnost a reprodukovatelnost. Negativní a pozitivní hodnoty byly správně identifikovány v >99 % případů.

## 15. Reference

1. Cui J, Li F, Shi ZL, Origin and evolution of pathogenic coronaviruses, *Nat Rev Microbiol* 2019; 17:181-192.
2. Su S, Wong G, Shi W, et al, Epidemiology, genetic recombination, and pathogenesis of coronaviruses, *Trends Microbiol* 2016;24:490-502.
3. Weiss SR, Leibowitz JL, Coronavirus pathogenesis, *Adv Virus Res* 2011; 81:85-164.

Rev. 0, 2021-02-09 MP

### 1. Käyttötarkoitus

NADAL® COVID-19 Ag Test on lateraalivirtaukseen perustuva kromatografinen immunomääritys SARS-CoV-2 nukleoproteiini-antigeenin kvalitatiiviseen havaitsemiseen ihmisen nenä-, nenänielu- tai nielunäytteistä (katso osio 12 "Rajotukset"). Testi on tarkoitettu SARS-CoV-2-infektioon diagnosoimiseen apuvälineeksi. Huomaa, että viruksen nukleoproteiini-antigeenin pitoisuus voi vaihdella taudin aikana ja alittaa testin havaitsemisrajan. Testattavien henkilöiden mahdollista tartuttavuutta ei voida poissulkea negatiivisen testituloksen perusteella. Testausmenettely ei ole automatisoitu, eikä se vaadi erityistä koulutusta tai pätevyyttä. NADAL® COVID-19 Ag Test on tarkoitettu vain ammattikäyttöön.

### 2. Johdanto ja kliininen merkitys

COVID-19 (koronavirustauti) on hiljattain löydetyn SARS-CoV-2 koronaviruksen aiheuttama infektio tauti. COVID-19:n yleisimmät oireet ovat kuume, kuiva yskä, väsymys, yskösten muodostuminen, hengenahdistus, kurkkukipu ja päänsärky. Joillakin potilailla voi esiintyä lihaskipua, vilunväristyksiä, pahoinvointia, nenän tukkoisuutta tai ripulia. Nämä oireet alkavat vähitellen ja ovat useimmissa tapauksissa lieviä. Jotkut tartunnan saaneet henkilöt ovat täysin oireettomia eikä heillä ole huonovointisuutta. Useimmat henkilöt (noin 80%) paranevat taudista ilman erityistä hoitoa. Arviolta joka kuudes COVID-19-tartunnan saanut henkilö sairastuu vakavasti ja heille kehittyy hengitysvaikeuksia. Iäkkäät henkilöt ja henkilöt, joilla on jo olemassa olevia sairauksia, kuten korkea verenpaine, sydänsairaus tai diabetes, sairastuvat todennäköisemmin vakavasti. Toistaiseksi noin 2% tartunnan saaneista henkilöistä on kuollut.

COVID-19 tarttuu ilmateitse pisaratartuntana sairastuneen henkilön yskissä, aivastaessa tai puhuessa. Pisarat voivat tarttua suoraan hengittämisen tai nielemisen välityksellä, tai ne voivat kontaminoida kosketuspintoja, joissa ne säilyvät tartuttavina usean päivän ajan. Useimmat arviot COVID-19:n itämisajasta ovat välillä 1-14 päivää, jonka aikana oireettomat henkilöt voivat olla jo tartuttavia.

### 3. Testiperiaate

NADAL® COVID-19 Ag Test on lateraalivirtaukseen perustuva kromatografinen immunomääritys SARS-CoV-2 nukleoproteiini-antigeenin kvalitatiiviseen havaitsemiseen ihmisen nenä-, nenänielu- tai nielunäytteistä.

Anti-SARS-CoV-2 vasta-aineet ovat immobilisoituna membraanin testiliinjan alueella (T). Näyte viedään puskuriliuosta sisältävään uuttoputkeen SARS-CoV-2 antigeenin vapauttamiseksi. Testaamisen aikana, uutetut antigeenit sitoutuvat testikasetin näytettyynle esipäällystettyjen, väripartikkeleilla konjugoitujen anti-SARS-CoV-2-vasta-aineiden kanssa. Seos kulkeutuu membraanilla kromatografisesti kapillaarireaktion ansiosta ja reagoi membraanin reagenssien kanssa. Anti-SARS-CoV-2 vasta-aineet kaappaavat kompleksit testiliinjan alueella (T). Ylimääräiset väripartikkelit kiinnittyvät kontrolliliinjan alueelle (C). Väriiviivan läsnäolo testiliinjan alueella (T) osoittaa positiivisen tuloksen. Väriiviivan puuttuminen testiliinjan alueella (T) osoittaa negatiivisen tuloksen.

Väriiviivan muodostuminen kontrolliliinjan alueelle (C) toimii testin sisäänrakennettuna kontrollina, osoittaen että riittävä

näytemäärä on lisätty ja riittävä membraanille imeytyminen on tapahtunut.

### 4. Reagenssit ja mukana toimitetut materiaalit

- 20 NADAL® COVID-19 Ag testikasettia\*
- Toimitetut lisämateriaalit 93/42/ETY-direktiivin mukaisesti: Mahdollisesta COVID-19:ään liittyvästä lääkintätarvikkepalusta johtuen näytetikujen valmistaja voi muuttua. Näin ollen toimitetut näytetikut tulevat yhdeltä alla mainitulta valmistajalta.

a) 20 steriiliä näytetikua, CE 2797



Puritan Medical Products Company LLC  
31 School Street

Guilford, Maine 04443-0149 USA (Valtuutettu EU-edustaja EMERGO EUROPE, The Hague, The Netherlands)

b) 20 steriiliä näytetikua, CE 0197



Jiangsu Changfeng Medical Industry Co., Ltd  
Touqiao Town, Guangfeng District, Yangzhou,  
Jiangsu 225109 China (Valtuutettu EU-edustaja  
Llins Service & Consulting GmbH, Obere Seegasse  
34/2, 69124 Heidelberg, Germany)

c) 20 steriiliä näytetikua, CE 0197



CITOTEST LABWARE MANUFACTURING CO., LTD  
No.48, Xinxu Road, Haimen, Jiangsu province  
(Valtuutettu EU-edustaja WellKang Ltd,  
Enterprise Hub, NW Business Complex,  
1 Beraghmore Rd., Derry, BT48 8SE, Northern  
Ireland)

d) 20 steriiliä näytetikua, Copan Floqswabs; CE 0123



Copan Italia S.p.A.,  
Via Perotti 10, 25125 Brescia, Italy

- 20 uuttoputkea sis. tippakorkit
- 20 kertakäyttöistä puskuriliuosampullia "Buffer" (400 µL kussakin)\*\*
- 1 reagenssipidike
- 1 pakkauseloste

\*sisältää natriumatsidi-säilöntäaineen: <0,1%

\*\*Puskuriliuos sisältää seuraavat säilöntäaineet: natriumatsidi: <0,1 mg/mL

Puskuriliuoksen sisältämät detergentit hajottavat ja neutraloivat virusta.

Varoitusmerkintöjä ei vaadita CLP-asetuksen mukaisesti: (EY) No: 1272/2008. Pitoisuudet alittavat vapautustason.

### 5. Tarvittavat lisämateriaalit

- Ajastin

### 6. Säilytys ja stabiilisuus

Testipakkaukset tulee säilyttää 2-30°C lämpötilassa ilmoitettuun viimeiseen käyttöpäivään saakka. Testikasetit säilyvät stabiileina foliopakkauksiin painettuun viimeiseen käyttöpäivään saakka. Testikasetit tulee säilyttää sinetöidyissä foliopakkauksissaan käyttöön saakka. Älä pakasta testipakkausta. Älä käytä pakkauksessa ilmoitetun viimeisen käyttöpäivän jälkeen. Testipakkauksen komponentit tulee suojata kontaminaatiolta. Älä käytä testipakkauksen komponentteja, mikäli huomaat merkkejä mikrobikonta-

minaatiosta tai saostumisesta. Annostelutarvikkeiden, säilytysastioiden tai reagenssien biologinen kontaminoituminen voi johtaa epätarkkoihin tuloksiin.

## 7. Varoitukset ja varoimet

- Vain ammattimaiseen *in-vitro*-diagnostiseen käyttöön.
- Lue käyttöohjeet huolellisesti ennen testin suorittamista.
- Älä käytä viimeisen käyttöpäivän jälkeen.
- Älä käytä testipakkauksen komponentteja, jos testipakkaus on vaurioitunut.
- Testit ovat vain kertakäyttöön.
- Älä lisää näytettä reaktioalueelle (tulosalue).
- Kontaminaation välttämiseksi, älä koske reaktioalueeseen (tulosalue).
- Vältä näytteiden ristikontaminaatio käyttämällä aina uutta näytteenottoastiaa jokaiselle näytteelle.
- Älä vaihda tai sekoita eri testipakkausten komponentteja.
- Älä käytä puskuriliuosta, mikäli sen väri on muuttunut tai sameutunut. Muuttunut väri tai sameutuminen voivat olla merkkejä mikrobikontaminaatiosta.
- Älä syö, juo tai tupakoi alueella, jossa näytteitä ja testipakkausia käsitellään.
- Käytä asianmukaisia suojavarusteita, kuten kasvosuojaa, suoja-asua, kertakäyttökäsineitä ja suojalaseja näytteiden keräämisen, valmistelun ja testauksen aikana.
- Käsittele kaikkia näytteitä mahdollisina tartuntalähteinä. Noudata mikrobiologisia vaaroja koskevia varotoimia testaamisen aikana ja noudata asianmukaisia määräyksiä koskien näytteiden hävittämistä.
- Näytteiden jatkokäsittelyyn ja potilaan hoidollisten toimenpiteiden tulee noudattaa paikallisia COVID-19-säädöksiä ja -ohjeistuksia.
- Testipakkaus sisältää eläinperäisiä tuotteita. Sertifioitu tieto alkuperästä ja/tai eläinten terveydentilasta ei täysin takaa tarttuvien taudinaiheuttajien poissaoloa. Näin ollen on suositeltavaa, että näitä tuotteita käsitellään mahdollisesti tartuttavina sekä noudattaa asianmukaisia turvatoimia (esim. älä niele tai hengitä).
- Lämpötilavaihtelut voivat vaikuttaa haitallisesti testituloksiin.
- Käytetyt testausmateriaalit tulee hävittää paikallisten säännösten mukaisesti.

## 8. Näytteenotto ja valmistelu

### Nenänäyte:

- On tärkeää kerätä niin paljon eritettä kuin mahdollista. Laita näytetikku sieraimen.
- Työnnä näytetikku varovaisesti, kunnes nenäkuorikon tasolla tuntuu vastustusta (alle 2,5 cm verran sieraimen sisään).
- Pyöritä näytetikku 5 kertaa nenän seinämää vasten varmistaaksesi, että sekä limaa että soluja on kerätty.
- Vedä näytetikku hitaasti pois pyörittelyä jatkaen.
- Toista tämä prosessi toisen sieraimen kanssa samaa näytetikku käyttäen varmistaaksesi, että riittävä määrä näytettä on kerätty molemmista nenäonteloista.

### Nielunäyte:

- Laita steriili näytetikku varovaisesti nieluun ja kerää eritettä kierittämällä näytetikku punoittavaa takanielua ja

molempia nielurisoja vasten. Vältä kielen, hampaiden tai ikenien koskemista.

### Nenänielunäyte:

- Työnnä näytetikku sieraimen kitalaan kanssa yhden-suuntaisesti (ei ylöspäin), kunnes tunnet vastuksen tai kunnes syvyys vastaa etäisyyttä potilaan korvasta sieraimen, osoittaen kontaktin nenänielun kanssa.
- Hankaa ja pyöritä tikku varovaisesti. Anna tikun olla paikallaan muutaman sekunnin ajan eritteiden imeytämiseksi.
- Poista näytetikku hitaasti samalla pyörittäen. Näytteet voidaan kerätä molemmista sieraimista samalla näytetikulla, mutta tämä ei ole välttämätöntä, mikäli tikun pää on kyllästynyt nesteellä ensimmäisen näytteenkeräyksen jälkeen.

### Huomautus:

- Käytä ainoastaan näytetikkuja, joissa on synteettinen kuitukärki ja muovinen varsi. Älä käytä kalsiumalgi-naattitikkuja tai tikkuja, joissa on puinen varsi, sillä ne saattavat sisältää aineita, jotka inaktivoivat joitain viruksia ja estävät jatkokestauksen.
- Tikkunäyte tulee testata välittömästi näytteen keräämisen jälkeen. Käytä tuoreita näytteitä testin parhaan suorituskyvyn varmistamiseksi.
- Mikäli testiä ei suoriteta heti, tikkunäytteet voidaan säilyttää viruskuljetusnestessä (VTM), jossa ei ole denaturoivia aineita 2-8°C lämpötilassa 24 tunnin ajan näytteenkeräyksen jälkeen.
- Viruskuljetusnestettä (VTM), jossa ei ole denaturoivia aineita, sekä yhdessä testin kanssa arvioitua VTM:ää, joka sisältää virusta inaktivoivia aineita, voidaan käyttää näytteen säilytyksen aikana myöhempää antigeenin havaitsemista varten NADAL® COVID-19 Ag Testillä. Jotta vaikutus sensitiivisyyteen olisi mahdollisimman vähäinen, pientä VTM-määrää (max. 1 mL) suositellaan. Testausmenettely ohje käytettäessä viruskuljetusnestettä (VTM) on saatavilla erikseen:
  - seuraavasta linkistä: <https://www.nal-vonminden.com/en/vtm-ifu>
  - pynnöstä +49 941 29010-0 tai [info@nal-vonminden.com](mailto:info@nal-vonminden.com)
- Älä käytä näytteitä, jotka ovat selvästi kontaminoituneet verellä, sillä tämä voi häiritä näytteen imeytymistä ja johtaa epätarkkoihin tuloksiin.

## 9. Testin suorittaminen

### Tuo testit, näytteet, puskuriliuokset ja/tai kontrollit huoneenlämpöiseksi (15-30°C) ennen testaamista.

1. Aseta puhdas uuttoputki, johon merkitty potilaan tai kontrollin tiedot, reagenssidipikkeen osoitetulle paikalle.
2. Sekoita puskuriliuos ravistamalla puskuriliuosampullia varovasti.
3. Pidä ampullia kohtisuorassa putken päällä varmistaaksesi, että kaikki liuos valuu alaosaan. Purista puskuriliuosampullia siirtääksesi



kaiken liuoksen uuttoputkeen koskematta putken reunoihin.

- Laita näytettä sisältävä näytetikku uuttoputkeen. Pyörittele näytetikku ja painele putken seinämiä 10-15 kertaa sitä vasten, jotta antigeenit vapautuvat näytetikusta.
- Poista näytetikku painaen putken seinämiä napakasti sitä vasten, jotta mahdollisimman paljon nestettä vapautuu. Hävitä näytetikku paikallisia tartuttavia aineita koskevia säädöksiä noudattaen.
- Poista testikasetti foliopakkauksesta ja suorita testi mahdollisimman pian. Parhaat tulokset saadaan, jos testi suoritetaan välittömästi pakkauksen avaamisen jälkeen. Merkitse testikasettiin potilaan tai kontrollin tiedot.
- Aseta testikasetti puhtaalle ja tasaiselle alustalle.
- Kiinnitä tippakorkki uuttoputkeen, käännä putki ympäri ja annostele 2 pisaraa liuosta testikasetin näyteaukkoon (S).
- Käynnistä ajastin.
- Odota väriiviivojen muodostumista. Lue testitulokset tasan 15 minuutin kuluttua. Älä tulkitse tuloksia enää 15 minuutin jälkeen.

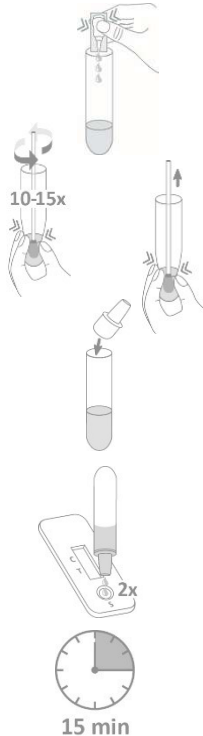

Reittämätön näytemäärä, väärä testin suoritustapa tai eräänntyneet testit ovat yleisimpiä syitä kontrolliivian epäonnistumiselle.

### 11. Laaduntarkkailu

Testikasetti sisältää sisäänrakennetun laadunkontrollin:

Väriiviivan muodostuminen kontrollialueelle (C) vahvistaa testin oikeanlaisen toiminnan. Sillä varmistetaan riittävä näytemäärä, oikea suoritustekniikka ja näytteen riittävä imeytyminen membraanille.

Hyvä laboratoriakäytäntö (GLP) suosittelee käyttämään ulkoisia kontrollimateriaaleja testipakkauksen oikeanlaisen toiminnan varmistamiseksi.

### 12. Rajoitukset

- NADAL® COVID-19 Ag Test on tarkoitettu ainoastaan ammattimaiseen *in-vitro*-diagnostiseen käyttöön. Sitä tulee käyttää ainoastaan SARS-CoV-2 nukleoproteiiniantigeenin kvalitatiiviseen havaitsemiseen ihmisen nenä-, nenänielun tai nielunäytteistä. SARS-CoV-2 nukleoproteiiniantigeenin kvantitatiivista määrää tai pitoisuuden nousua/laskua ei voida määrittää tällä kvalitatiivisella testillä.
- NADAL® COVID-19 Ag Test osoittaa ainoastaan SARS-CoV-2 nukleoproteiiniantigeenin läsnäolon näytteessä, eikä sitä tule käyttää ainoana perusteena COVID-19:n diagnosoimissa.
- Sekä elinkykyiset että elinkyvyttömät virukset voidaan havaita käyttämällä NADAL® COVID-19 Ag Testiä.
- Osoita "Näytteenotto ja valmistelu" sekä "Testin suorittaminen" tulee seurata tarkasti testaamisen aikana. Ohjeiden noudattamatta jättäminen voi johtaa epätarkkoihin tuloksiin, sillä antigeenipitoisuus näytetikussa riippuu suuresti oikeasta testausmenetelmästä.
- Kuten kaikkien diagnostisten testien kanssa, kaikki tulokset tulee tulkita ottaen huomioon muut lääkärin saatavilla olevat kliiniset tiedot.
- Viruksen nukleoproteiiniantigeenin pitoisuus voi pudota testin havaitsemisrajan alle SARS-CoV-2-infektion aikana.
- Mikäli oireet jatkuvat negatiivisesta tuloksesta huolimatta, lisätästäusta muilla kliinisillä menetelmillä suositellaan. Negatiivinen tulos ei milloinkaan poissulje SARS-CoV-2-infektion mahdollisuutta ja se tulisi varmistaa molekyyli-määrityksellä.
- Positiiviset ja negatiiviset ennustearvot riippuvat suuresti esiintyvyydestä. Paikallinen esiintyvyys tulisi ottaa huomioon tulkittaessa diagnostisia testituloksia.
- Positiivinen testitulos ei poissulje muiden patogeenien koinfektioita (esim. influenssa A/B-virus).

### 13. Odotusarvot

SARS-CoV-2 viruspartikkeleja esiintyy normaalisti COVID-19-potilaiden hengitysteissä. Positiivinen testitulos voi tarkoittaa akuuttia infektiota. Viruspitoisuudet nenän, nenänielun tai nielun tikunäytteissä voivat vaihdella taudin edetessä ja voivat pudota testin havaitsemisrajan alapuolelle, vaikka potilaalla olisikin edelleen oireita. Kääntäen, virus voi olla yhä havaittavissa pitkäänkin jopa toipuneilla potilailla. Potilaan mahdollista tartuttavuutta ei voida poissulkea negatiivisen testituloksen perusteella.

### 10. Tulosten tulkinta

#### Positiivinen:

Kaksi väriiviivaa muodostuu tulosalueelle. Yksi viiva muodostuu kontrolliliinjan alueelle (C) ja toinen viiva muodostuu testiliinjan alueelle (T).

**Huomautus:** Väriin voimakkuus testiliinjan alueella (T) voi vaihdella riippuen näytteessä olevien SARS-CoV-2 nukleoproteiiniantigeenin pitoisuudesta. Kaikki värisävyt testiliinjan alueella (T) tulee tulkita positiiviseksi tulokseksi. Huomaa, että tämä on kvalitatiivinen testi, eikä sillä voida määrittää analyysin pitoisuutta näytteessä.

#### Negatiivinen:

Vain yksi väriiviiva muodostuu kontrolliliinjan alueelle (C). Väriiviivaa ei muodostu testiliinjan alueelle (T).

#### Mitätön

Kontrolliiviiva (C) ei ilmesty. Kaikki testitulokset, joiden yhteydessä kontrolliiviiva ei ole muodostunut ilmoitetun lukuajan puitteissa, tulee hylätä. Lue käyttöohjeet huolellisesti uudelleen ja toista testi uudella testikasetilla. Mikäli ongelma jatkuu, lopeta testien käyttö välittömästi ja ota yhteys myyjään.



#### 14. Suoritusominaisuudet

##### Kliininen suorituskyky (näytteet uutettu puskuriin ilman VTM:ää)

##### Diagnostinen herkkyys ja tarkkuus

NADAL® COVID-19 Ag Test arvioitiin käyttäen kliinisiä nenänielu- ja nielunäytteitä, joiden status oli varmistettu RT-PCR:llä (C<sub>t</sub>-alue positiivinen: 20-37). Sensitiivisyys laskettiin alueittain korkeasta kohtalaiseen viruskuorman (C<sub>t</sub> 20-30) ja korkeasta hyvin pieneen viruskuorman (C<sub>t</sub> 20-37).

Tulokset ovat esitetty alla olevissa taulukoissa.

		RT-PCR, C <sub>t</sub> 20-30		
		Positiivinen	Negatiivinen	Yhteensä
NADAL® COVID-19 Ag Test	Positiivinen	120	0	120
	Negatiivinen	3	161	164
	Yhteensä	123	161	284

Diagnostinen sensitiivisyys (C<sub>t</sub> 20-30): 97,6% (93,1% - 99,2%)\*

Kokonaisyhtäpitävyys (C<sub>t</sub> 20-30): 98,9% (96,9% - 99,6%)\*

Diagnostinen spesifisyys: >99,9% (97,7% - 100%)\*

\*95% luottamusväli

		RT-PCR, C <sub>t</sub> 20-37		
		Positiivinen	Negatiivinen	Yhteensä
NADAL® COVID-19 Ag Test	Positiivinen	150	0	150
	Negatiivinen	37	161	198
	Yhteensä	187	161	348

Diagnostinen sensitiivisyys (C<sub>t</sub> 20-37): 80,2% (73,9% - 85,3%)\*

Kokonaisyhtäpitävyys (C<sub>t</sub> 20-37): 89,4% (85,7% - 92,2%)\*

Diagnostinen spesifisyys: >99,9% (97,7% - 100%)\*

\*95% luottamusväli

Diagnostisen sensitiivisyyden ja viruskuorman välisen riippuvuuden osoittamiseksi, seuraava taulukko esittää referenssi-PCR:n sensitiivisyyden eri C<sub>t</sub>-arvoalueilla:

C <sub>t</sub> -alue	Sensitiivisyys
20 – 25	97,12%
20 – 30	97,56%
20 – 32	96,21%
20 – 35	85,71%
20 – 37	80,21%

Huomaa, että C<sub>t</sub>-arvot voivat vaihdella eri PCR-järjestelmien välillä samalla viruspitoisuudella.

NADAL® COVID-19 Ag Test arvioitiin lisätutkimuksessa käyttäen kliinisiä nenäniäytteitä, joiden status oli varmistettu RT-PCR:llä. Tulokset on esitetty alla olevassa taulukossa.

		RT-PCR		
		Positiivinen	Negatiivinen	Yhteensä
NADAL® COVID-19 Ag Test	Positiivinen	46	0	46
	Negatiivinen	5	128	133
	Yhteensä	51	128	179

Diagnostinen sensitiivisyys: 90,2% (78,6% - 96,2%)\*

Diagnostinen spesifisyys: >99,9% (96,5% - 100%)\*

Kokonaisyhtäpitävyys: 97,2% (93,2% - 98,9%)\*

\*95% luottamusväli

##### Havaitsemisraja

NADAL® COVID-19 Ag Testin havaitsemisraja on  $2 \times 10^{2.4}$  TCID<sub>50</sub>/mL ja se määritettiin korkean virustitlerin SARS-CoV-2-kontrollilla.

NADAL® COVID-19 Ag Testin havaitsemisraja on 0,4 ng/mL rekombinantille SARS-CoV-2-nukleoproteiineille.

##### Häiritsevät yhdisteet

Seuraavien yhdisteiden, joita on normaalisti läsnä tai keinoitekoisesti vietynä hengitysteissä, ei havaittu häiritsevän NADAL® COVID-19 Ag Testiä alla listatuilla pitoisuuksilla.

Yhdiste	Pitoisuus	Yhdiste	Pitoisuus
3 OTC nenäsumutetta	10%	Guajakoliglyseryyliesteri	20 mg/mL
3 OTC suuvettä	10%	Musiini	1%
3 OTC kurkkuluosta	10%	Mupirosiini	250 µg/mL
4-asetamidofenoli	10 mg/mL	Oksimetatsooliini	10 mg/mL
Asetyyliisalisyylihapo	20 mg/mL	Fenyyliefriini	10 mg/mL
Salbutamoli	20 mg/mL	Fenyylipropanoliamiini	20 mg/mL
Kloorifeniramiini	5 mg/mL	Relenza® (tsanamiviiri)	20 mg/mL
Deksametasoni	5 mg/mL	Rimantadiini	500 ng/mL
Dekstrometorfaani	10 mg/mL	Tamiflu® (oseltamiviiri)	100 mg/mL
Difenhydramiini	5 mg/mL	Tobramysiini	40 mg/mL
Doksylamiini-sukkinaatti	1 mg/mL	Triamsinoloni	14 mg/mL
Flunisolidi	3 mg/mL		

##### Ristireaktiivisuus

Seuraavilla patogeeneillä spiakatut näytteet testattiin käyttäen NADAL® COVID-19 Ag Testiä:

HCoV-HKU1, HCoV-OC43, HCoV-NL63, HCoV-229E, tuhkarokkovirus, *Streptococcus pneumoniae*, Epstein-Barr virus, *Bordetella parapertussis*, A-influenssa (H1N1) pdm09, A-influenssa (H3N2), A-influenssa (H5N1), A-influenssa (H7N9), A-influenssa (H7N7), B-influenssa Victoria-haara, B-influenssa Yamagata-haara, *Haemophilus influenzae*, *Candida albicans*, *Mycobacterium tuberculosis*, RS-virus, adenovirus, parainfluenssavirus tyyppi 1, 2, 3, ihmisen metapneumovirus, rinovirus, coxsackievirus tyyppi A16, norovirus, sikotautivirus, *Legionella*

*pneumophila*, *Mycoplasma pneumoniae*, *Chlamydia pneumoniae*, *Streptococcus pyogenes*, *Streptococcus agalactiae*, *Streptococcus* ryhmä C, *Staphylococcus aureus*.

Näytteiden kanssa ei havaittu ristireaktiivisuutta testattuna NADAL® COVID-19 Ag Testillä.

#### Tarkkuus

##### Toistettavuus ja uusittavuus

Tarkkuus määritettiin testaamalla 10 replikaattia negatiivista, matalaa positiivista ja korkeaa positiivista kontrollia.

Uusittavuus määritettiin testaamalla negatiiviset, matalat positiiviset ja korkeat positiiviset kontrollitriplikaatit. Testaus suoritettiin 3 käyttäjän toimesta käyttäen 3:a eri NADAL® COVID-19 Ag testierää 3:ssa eri sijainnissa 5:nä eri päivänä.

NADAL® COVID-19 Ag Test osoitti hyväksyttävän toistettavuuden ja uusittavuuden. Negatiiviset ja positiiviset arvot tunnistettiin oikein >99% kerroista.

#### 15. Lähteet

1. Cui J, Li F, Shi ZL, Origin and evolution of pathogenic coronaviruses, *Nat Rev Microbiol* 2019; 17:181-192.
2. Su S, Wong G, Shi W, et al, Epidemiology, genetic recombination, and pathogenesis of coronaviruses, *Trends Microbiol* 2016;24:490-502.
3. Weiss SR, Leibowitz JL, Coronavirus pathogenesis, *Adv Virus Res* 2011; 81:85-164.

Rev. 0, 2021-02-09 OL

### 1. Avsedd användning

NADAL® COVID-19 Ag-testet är en lateral flödeskromatografisk immunoanalys för kvalitativ detektion av SARS-CoV-2-virala nukleoproteinantigener i humana nasala, nasofaryngeala eller orofaryngeala prov (se avsnitt 12 'Begränsningar'). Detta test är avsett att användas som hjälpmedel vid diagnos av SARS-CoV-2-infektion. Observera att koncentrationen av virala nukleoproteinantigener kan variera under sjukdomsförloppet och kan ligga utan testets gränsvärde. Eventuell smitta hos testpersoner kan inte uteslutas baserat på negativa testresultat. Testproceduren är inte automatiserad och kräver ingen särskild utbildning eller kvalificering. NADAL® COVID-19 Ag Test är endast avsedd för professionellt bruk.

### 2. Introduktion och klinisk betydelse

COVID-19 (Corona Virus Disease) är en infektionssjukdom orsakad av det nyligen upptäckta coronaviruset SARS-CoV-2. De vanligaste symptomen på COVID-19 är feber, torr hosta, trötthet, sputumproduktion, andnöd, halsont och huvudvärk. Vissa patienter kan uppleva muskelvärk, frossa, illamående, nästäppa och diarré. Dessa symptom uppträder gradvis och är i de flesta fall milda. En del människor blir smittade men utvecklar inga symptom och känner sig inte dåliga. De flesta människor (cirka 80%) återhämtar sig från sjukdomen utan särskild behandling. Cirka en av sex personer som smittas av COVID-19 blir allvarligt sjuka och utvecklar andningssvårigheter. Äldre människor och de med tidigare kända diagnoser såsom högt blodtryck, hjärtproblem eller diabetes är mer benägna att utveckla en allvarlig sjukdom. Hittills har cirka 2 % av de smittade avlidit.

COVID-19 överförs som droppsmitta vid närkontakt, till exempel då man hostar, nyser eller pratar med smittad person. Dessa droppar kan inandas direkt av andra människor eller kontaminera ytor och föremål som kan vara smittsamma i flera dagar. De flesta uppskattningar av inkubationsperioden för COVID-19 sträcker sig från 1 till 14 dagar, varav människor redan kan vara smittbara utan att uppvisa sjukdomssymptom.

### 3. Testprincip

NADAL® COVID-19 Ag-testet är en lateral flödeskromatografisk immunoanalys för kvalitativ detektion av SARS-CoV-2 virala nukleoproteinantigener i humana nasala, nasofaryngeala eller orofaryngeala prov.

Anti-SARS-CoV-2-antikroppar immobiliseras i membranets testlinjeområde (T). Ett prov sätts till ett extraktionsrör innehållande buffert för att frisätta SARS-CoV-2-antigener. Under testningen binder extraherade antigener till anti-SARS-CoV-2-antikroppar konjugerade till färgade partiklar och är förbelagda på provdynan på testkassetten. Blandningen migrerar långsamt med membranet genom kapillärverken och interagerar med reagensen på membranet. Komplexen fångas sedan upp med anti-SARS-CoV-2-antikroppar i testlinjeområdet (T). Överflödiga färgade partiklar fångas sedan i kontrollinjeområdet (C). Närvaron av en färgad linje i testlinjeområdet (T) indikerar ett positivt resultat. Frånvaron av en färgad linje i testlinjeområdet (T) indikerar ett negativt resultat.

Bildandet av en färgad linje i kontrollinjeområdet (C) fungerar som en procedurkontroll, vilket indikerar att korrekt volym av provet har lagts till och membranvättning har uppstått.

### 4. Reagenser och tillhandahållet material

- 20 NADAL® COVID-19 Ag testkassetter\*
- Ytterligare tillhandahållet material enligt 93/42/EEC: På grund av eventuella leveransbegränsningar för COVID-19-relaterade medicinska tillbehörspå produkter kan tillverkaren av provtagningspinnarna ändras. Därför kommer de medföljande provtagningspinnarna från en av de tillverkare som anges nedan.

a) 20 sterila provtagningspinnar, CE 2797



Puritan Medical Products Company LLC  
31 School Street

Guilford, Maine 04443-0149 USA (auktorerad EU-representant EMERGO EUROPE, The Hague, The Netherlands)

b) 20 sterila provtagningspinnar, CE 0197



Jiangsu Changfeng Medical Industry Co., Ltd  
Touqiao Town, Guangling District, Yangzhou, Jiangsu 225109 China (auktorerad EU-representant Liins Service & Consulting GmbH, Obere Seegasse 34/2, 69124 Heidelberg, Germany)

c) 20 sterila provtagningspinnar, CE 0197



CITOTEST LABWARE MANUFACTURING CO., LTD  
No.48, Xinxu Road, Haimen, Jiangsu province (auktorerad EU-representant WellKang Ltd, Enterprise Hub, NW Business Complex, 1 Beraghmore Rd., Derry, BT48 8SE, Northern Ireland)

d) 20 sterila provtagningspinnar, Copan Floqswabs; CE 0123



Copan Italia S.p.A.,  
Via Perotti 10, 25125 Brescia, Italy

- 20 extraktionstuber inkl. dropplock
- 20 Buffertampuller 'Buffer' för engångsbruk (400 µL i vardera)\*\*
- 1 reagenshållare
- 1 bipacksedel

\*Innehåller konserveringsmedlet natriumazid: <0,1%

\*\*Buffert som innehåller följande konserveringsmedel: natriumazid: <0,1 mg/mL

Rengöringsmedel som finns i bufferten lyserar och neutraliserar viruset.

Ingen faromärkning krävs enligt CLP förordningen (EG) № 1272/2008. Koncentrationerna ligger under tröskelvärdet.

### 5. Övrigt nödvändigt material

- Tidtagarur

### 6. Förvaring och Hållbarhet

Testkitten bör förvaras vid 2-30°C fram till det angivna utgångsdatumet. Testkassetterna är stabila fram till utgångsdatumet som finns tryckt på folieförpackningen. Testkassetterna bör förvaras i den förseglade folieförpackningen fram till användning. Frys inte testet. Använd inte testet efter det angivna utgångsdatumet som

anges på förpackningen. Försiktighet bör vidtas för att skydda test och kitkomponenterna från kontaminering. Använd inte testet om det finns bevis på mikrobiell kontaminering eller utfällning. Biologisk kontaminering av doseringsutrustning, behållare eller reagens kan leda till falska resultat.

## 7. Varningar och Försiktighetsåtgärder

- Endast för professionell *in-vitro*-diagnostiskt bruk.
- Läs igenom testproceduren noggrant innan testet utförs.
- Använd inte testet efter att utgångsdatumet på förpackningen har passerat.
- Använd inte testet om folieförpackningen är skadad.
- Testerna är endast för engångsbruk.
- Tillsätt inte provmaterial i reaktionsområdet (resultatområde).
- För att undvika kontaminering bör inte reaktionsområdet (resultatområdet) vidröras.
- Undvik korskontaminering av prover genom att använda en ny extraktionstubb för varje prov som erhållits.
- Ersätt eller blanda inte komponenter från olika testkit.
- Använd inte bufferten om den är missfärgad eller grumlig. Missfärgning eller grumlighet kan vara ett tecken på mikrobiell kontaminering.
- Ät, drick eller rök ej i området där provmaterial och testkit hanteras.
- Använd lämplig personlig skyddsutrustning, såsom ansiktsmask, isoleringskläder, handskar och ögonskydd vid provtagningen, förberedelserna och testförloppet.
- Hantera samtliga prov som om de skulle innehålla smittsamma ämnen. Observera fastställda försiktighetsåtgärder mot mikrobiologiska risker genom hela proceduren och standardriktlinjerna för en korrekt avfallshantering av prov.
- Ytterligare provbehandling och patienthantering bör följa lokala COVID-19-riktlinjer och förordningar.
- Testkittet innehåller produkter av animaliskt ursprung. Certifierad kunskap om djurs ursprung och/eller sanitära tillstånd garanterar inte fullständig frånvaro av överförbara patogena ämnen. Det rekommenderas därför att dessa produkter behandlas som potentiellt infektiösa och hanteras i enlighet med vanliga säkerhetsåtgärder (t.ex., skall inte intas eller inandas).
- Temperatur kan påverka testresultaten negativt.
- Använt testmaterial ska kasseras enligt lokala regleringar.

## 8. Provtagning och Förberedelser

### Nasal prov:

- Det är viktigt att erhålla så mycket utsöndring som möjligt. För in provtagningspinnen i näsborren.
- Skjut försiktigt in provtagningspinnen tills motstånd uppstått i näsmusslorna (upp till 2,5 cm in i näsborren).
- Roter svabben 5 gånger mot näsväggen för att säkerställa att både slem och celler samlas upp.
- Dra långsamt ut provtagningspinnen medan du fortsätter att rotera den.
- Upprepa denna process i den andra näsborren med samma provtagningspinne för att säkerställa att tillräcklig provvolym samlas från båda näshålorna.

### Orofaryngealt prov:

- För försiktigt in en steril provtagningspinne i svalget och samla utsöndringar genom att skrapa provpinnen flera gånger mot den rodnande bakre svalgväggen och båda tonsillerna. Undvik att vidröra tungan, tänderna och tandkötet.

### Nasofaryngealt prov:

- För in provtagningspinnen i näsborren parallellt med gommen (inte uppåt) tills motstånd uppstår eller avståndet är lika med det från örat till näsborren hos patienten, vilket indikerar kontakt med nasopharynx.
- Gnid försiktigt och rulla provtagningspinnen. Låt provtagningspinnen vara på plats i flera sekunder för att absorbera utsöndringar.
- Ta långsamt bort pinnen medan du roterar den. Prover kan samlas in från båda näsborrarna med samma provtagningspinne, men det är inte nödvändigt att samla prov från båda sidorna om spetsen är mättad med vätska från den första provtagningen.

### Notera:

- Använd endast provtagningspinnar av syntetfiber med plasticskaft. Använd inte kalciumalginatpinnar eller provtagningspinnar med träskaft eftersom de kan innehålla ämnen som inaktiverar vissa virus och hämmar vidare testning.
- Svabbprover bör testas omedelbart efter insamling. Använd färska samlade prover för bästa testprestanda.
- Om testning inte sker omedelbart kan svabbproverna förvaras i viraltransportmedium (VTM) utan denatureringsmedel vid 2-8°C i 24 timmar efter insamling.
- Viraltransportmedium (VTM) utan denatureringsmedel såväl som VTM innehållande virusinaktiverande medel som utvärderades med testet, kan användas under provförvaringen för den efterföljande antigenetektningen med NADAL® COVID-19 Ag-testet. För att påverka känsligheten så lite som möjligt rekommenderas en låg volym VTM (max. 1 mL). Testförloppet vid användning av viraltransportmedium (VTM) finns tillgängligt separat:
  - via följande länk: <https://www.nal-vonminden.com/en/vtm-ifu>
  - på begäran på +49 941 29010-0 eller [info@nal-vonminden.com](mailto:info@nal-vonminden.com)
- Använd inte prover som uppenbarligen är kontaminerade med blod, eftersom det kan påverka flödet av prover och kan leda till felaktiga testresultat.

## 9. Testproceduren

### Låt test, provmaterial, buffert och/eller kontroller nå rumstemperatur (15-30°C) före testutförandet.

1. Placera ett rent extraktionsrör märkt med patient- eller kontrollidentifikation i det angivna området för reagenshållaren.
2. Placera bufferten försiktigt genom att försiktigt svänga runt buffertampullen.
3. Håll buffertampullen vertikalt över röret för att säkerställa att hela buffertlösningen rinner in i den nedre





delen. Pressa buffertampullen och tillsätt hela buffertlösningen till extraktionsröret utan att vidröra kanten på röret.

- För ned provtagningspinnen med provet i tuben. Virvla provtagningspinnen och pressa den 10-15 gånger genom att komprimera extraktionsrörets vägg mot provtagningspinnen för att extrahera antigenerna från provtagningspinnen.
- Ta bort provtagningspinnen och tryck den ordentligt mot rörets vägg för att släppa så mycket vätska som möjligt. Kassera provtagningspinnen i enlighet med riktlinjerna för hantering av smittämnen.
- Ta bort testkassetten från folieförpackningen och använd den så fort som möjligt. De bästa resultaten kommer att erhållas om testet utförs omedelbart efter öppnandet av foliepåsen. Märk testkassetten med patient- eller kontrollidentifikation.
- Placera testkassetten på en ren och jämn yta.
- Fäst ett dropplock på extraktionsröret, invertera röret och överför 2 droppar av den extraherade lösningen till provbrunnen (S) på testkassetten.
- Starta tidtagaruret.
- Vänta på att de färgade linjerna framträder. Läs testresultatet efter exakt 15 minuter. Tolka inte resultatet efter mer än 15 minuter.



läs igenom proceduren och upprepa testet med en ny testkasset. Om problemet kvarstår, sluta omedelbart att använda testkittet och kontakta din lokala distributör.

Otillräcklig provvolym, felaktig procedurteknik eller utgångna test är de vanligaste orsakerna till fel på kontrollinjen.

### 11. Kvalitetskontroll

En intern procedurkontroll ingår i testkassetten:

En färgad linje i kontrollinjeområdet (C) anses vara en intern procedurkontroll. Den bekräftar tillräcklig volym av prov, adekvat fuktning av membranet och korrekt testutförande.

God laboratoriepraxis (GLP) rekommenderar att använda externa kontrollmaterial för att säkerställa att testkittet fungerar korrekt.

### 12. Begränsningar

- NADAL® COVID-19 Ag-testet är endast för professionellt *in-vitro* diagnostiskt bruk. Testet ska endast användas för kvalitativ detektion av virala nukleoproteinantigener från SARS-CoV-2 i humana nasala, nasofaryngeala eller orofaryngeala prov. Varken det kvantitativa värdet eller hastigheten för ökning / minskning i koncentrationen av SARS-CoV-2-virala nukleoproteinantigener kan bestämmas med detta kvalitativa test.
- NADAL® COVID-19 Ag-testet detekterar endast närvaron av SARS-CoV-2-virala nukleoproteinantigener i prover och bör inte användas som det enda kriteriet för COVID-19-diagnos.
- Både livskraftiga och icke-livskraftiga SARS-CoV-2-virus kan detekteras med NADAL® COVID-19 Ag-test.
- Avsnitten "Provtagning och Förberedelser" samt "Test-proceduren" måste följas noggrant under testningen. Underlätenhet att följa dem kan leda till felaktiga testresultat eftersom antigenkoncentrationen i svabben är mycket beroende av rätt testproceduren.
- Som vid alla diagnostiska test ska samtliga resultat tolkas i kombination med annan klinisk information som finns tillgänglig för läkaren.
- Under en SARS-CoV-2-infektion kan koncentrationen av virala nukleoproteinantigener ligga under detektionsgränsen för testet.
- Om testresultatet är negativt och kliniska symptom kvarstår, rekommenderas ytterligare tester med andra kliniska metoder. Ett negativt resultat utesluter inte vid något tillfälle möjligheten till en SARS-CoV-2-infektion och bör bekräftas via molekylär analys.
- Positiva och negativa prediktiva värden är mycket beroende av prevalensen. Den lokala prevalensen bör beaktas vid tolkning av diagnostiska testresultat.
- Positiva resultat utesluter inte samtidiga infektioner med andra patogener (t.ex. influensavirus A/B).

### 10. Tolkning av resultat

#### Positivt:

Två färgade linjer framträder i resultatområdet. En linje framträder i kontrollinjeområdet (C) och den andra linjen framträder i testlinjeområdet (T).



**Obs:** Färgintensiteten i testlinjeområdet (T) kan variera beroende på koncentrationen av SARS-CoV-2 virala nukleoproteinantigener i provet. Varje färgnyans i testlinjeområdet (T) bör betraktas som ett positivt resultat. Observera att detta endast är ett kvalitativt test och testet kan inte bestämma analytkoncentrationen i provet.

#### Negativt:

Endast en färgad linje visas i kontrollinjeområdet (C). Ingen färgad linje visas i testlinjeområdet (T).

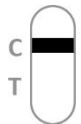

#### Ogiltigt

Kontrollinjen (C) framträder inte. Resultat från test som inte genererar en kontrollinje vid den angivna avläsningstiden måste kasseras. Vänligen



### 13. Förväntade värden

SARS-CoV-2-virala partiklar finns normalt i andningsorgan hos COVID-19-patienter. Ett positivt testresultat kan indikera en akut infektion. Viruskoncentrationer i nasala, nasofaryngeala eller orofaryngeala prover kan variera under sjukdomsförloppet och kan ligga under detektionsgränsen för snabbtester, även om patienter fortfarande uppvisar symptom. Viruset kan

fortsätta vara detekterbart under långa tidsperioder, även hos konvalescentpatienter. Eventuell infektion hos testpersoner kan inte uteslutas baserat på negativt testresultat.

#### 14. Prestandaegenskaper

##### Klinisk prestanda (prover extraherade i buffert utan VTM)

##### Diagnostisk sensitivitet och specificitet

NADAL® COVID-19 Ag-testet utvärderades med kliniska nasofaryngeala och orofaryngeala svabbprover vars status bekräftades med RT-PCR (C<sub>t</sub>-intervall positivt: 20-37). Sensitiviteten beräknades för intervallet från hög till medium virusbelastning (C<sub>t</sub> 20-30) och från hög till mycket låg virusbelastning (C<sub>t</sub> 20-37). Resultaten presenteras i följande tabeller.

NADAL® COVID-19 Ag Test	RT-PCR, C <sub>t</sub> 20-30		
	Positiv	Negativ	Totalt
	Positiv	120	0
Negativ	3	161	164
Totalt	123	161	284

Diagnostisk sensitivitet: (C<sub>t</sub> 20-30): 97,6% (93,1% - 99,2%)\*

Översiktlig överenskommelse: (C<sub>t</sub> 20-30): 98,9% (96,9% - 99,6%)\*

Diagnostisk specificitet: >99,9% (97,7% - 100%)\*

\*95% konfidensintervall

NADAL® COVID-19 Ag Test	RT-PCR, C <sub>t</sub> 20-37		
	Positiv	Negativ	Totalt
	Positiv	150	0
Negativ	37	161	198
Totalt	187	161	348

Diagnostisk sensitivitet: (C<sub>t</sub> 20-37): 80,2% (73,9% - 85,3%)\*

Översiktlig överenskommelse: (C<sub>t</sub> 20-37): 89,4% (85,7% - 92,2%)\*

Diagnostisk specificitet: >99,9% (97,7% - 100%)\*

\*95% konfidensintervall

För att visa det starka beroendet av den diagnostiska sensitiviteten på virusbelastningen visar följande tabell känsligheten för olika C<sub>t</sub>-värdeintervall för referens-PCR:

C <sub>t</sub> intervall	Sensitivitet
20 – 25	97,12%
20 – 30	97,56%
20 – 32	96,21%
20 – 35	85,71%
20 – 37	80,21%

Observera att Ct-värden kan variera mellan olika PCR-system med samma viruskoncentration.

I en ytterligare studie, NADAL® COVID-19 Ag-testet utvärderades med kliniska nasala svabbprover vars status bekräftades med RT-PCR. Resultaten presenteras i följande tabell.

NADAL® COVID-19 Ag Test	RT-PCR		
	Positiv	Negativ	Totalt
	Positiv	46	0
Negativ	5	128	133
Totalt	51	128	179

Diagnostisk sensitivitet: 90,2% (78,6% - 96,2%)\*

Diagnostisk specificitet: >99,9% (96,5% - 100%)\*

Översiktlig överenskommelse: 97,2% (93,2% - 98,9%)\*

\*95% konfidensintervall

##### Detektionsgräns

Detektionsgränsen för NADAL® COVID-19 Ag -testet är  $2 \times 10^{2.4}$  TCID<sub>50</sub>/mL och bestämdes med en SARS-CoV-2-kontroll med en känd virusiter.

Detektionsgränsen för NADAL® COVID-19 Ag-testet är 0,4 ng/mL för rekombinant SARS-CoV-2-nukleoprotein.

##### Interfererande ämnen

Följande ämnen, normalt förekommande i andningsprover eller artificiellt införda i luftvägarna, utvärderades vid de koncentrationer som anges nedan och visade ingen interferens med NADAL® COVID-19 Ag-testet.

Substans	Koncentration	Substans	Koncentration
3 OTC-nässpray	10%	Guaifenesin	20 mg/mL
3 OTC munvatten	10%	Mucin	1%
3 OTC-lösningar för hals	10%	Mupirocin	250 µg/mL
4-acetamidofenol	10 mg/mL	Oximetazolin	10 mg/mL
Acetylsalicylsyra	20 mg/mL	Fenylefrin	10 mg/mL
Albuterol	20 mg/mL	Fenylpropa-nolamin	20 mg/mL
Klorfeniramin	5 mg/mL	Relenza® (zanamivir)	20 mg/mL
Dexametason	5 mg/mL	Rimantadin	500 ng/mL
Dextromethorphan	10 mg/mL	Tamiflu® (oseltamivir)	100 mg/mL
Difenhydramin	5 mg/mL	Tobramycin	40 mg/mL
Doxylaminsuccinat	1 mg/mL	Triamcinolon	14 mg/mL
Flunisolid	3 mg/mL		

##### Korsreaktioner

Prover spetsade med följande patogener testades med NADAL® COVID-19 Ag Test:

HCoV-HKU1, HCoV-OC43, HCoV-NL63, HCoV-229E, mässlingvirus, *Streptococcus pneumoniae*, Epstein-Barr-virus, *Bordetella parapertussis*, influensa A (H1N1) pdm09, influensa A (H3N2), influensa A (H5N1), influensa A (H7N9), influensa A (H7N7), influensa B Victoria härstamning, influensa B Yamagata härstamning, *Haemophilus influenzae*, *Candida albicans*, *Mycobacterium tuberculosis*, respiratorisk syncytialvirus, adenovirus, parainfluenza virus typ 1, 2, 3, humant metapneumovirus, rinovirus, coxsackievirus typ A16, norovirus, påssjukevirus, *Legionella pneumophila*, *Mycoplasma pneumoniae*, *Chlamydia pneumoniae*, *Streptococcus pyogenes*, *Streptococcus agalactiae*, *Streptococcus* grupp C, *Staphylococcus aureus*.

Ingen korsreaktivitet med proverna observerades vid testning med NADAL® COVID-19 Ag Test.

## Noggrannhet

### Repeterbarhet och reproducerbarhet

Precision fastställdes genom att testa 10 replikat av negativa, lågt positiva och högt positiva kontroller.

Reproducerbarheten fastställdes genom att testa triplikat av negativa, lågt och högt positiva kontroller. Testning utfördes av 3 aktörer med användning av 3 oberoende NADAL® COVID-19 Ag testpartier på 3 olika platser under 5 separata dagar.

NADAL® COVID-19 Ag-testet visade acceptabel repeterbarhet och reproducerbarhet. De negativa och positiva värdena identifierades korrekt >99% av tiden.

## 15. Referenser











1. Cui J, Li F, Shi ZL, Origin and evolution of pathogenic coronaviruses, *Nat Rev Microbiol* 2019; 17:181-192.
2. Su S, Wong G, Shi W, et al, Epidemiology, genetic recombination, and pathogenesis of coronaviruses, *Trends Microbiol* 2016;24:490-502.
3. Weiss SR, Leibowitz JL, Coronavirus pathogenesis, *Adv Virus Res* 2011; 81:85-164.











Rev. 0, 2021-02-09 KS







Symbol	Deutsch	English	Français	Español	Italiano	Polski
	CE Konformitätszeichen	CE marking of conformity	Conforme aux normes européennes	Conformidad europea	Conformità europea	Znak zgodności CE
	Gebrauchsanweisung beachten	Consult instructions for use	Consulter la notice d'utilisation	Consúltense las instrucciones de uso	Consultare le istruzioni per l'uso	Przestrzegać instrukcji obsługi
	<i>in-vitro</i> -Diagnostika	<i>in-vitro</i> diagnostic medical device	Dispositif médical de diagnostic <i>in-vitro</i>	Producto sanitario para diagnóstico <i>in-vitro</i>	Dispositivo medico-diagnostico <i>in-vitro</i>	Tylko do diagnostyki <i>in-vitro</i>
	Temperaturbegrenzung	Temperature limitation	Limites de température	Límite de temperatura	Limiti di temperatura	Temperatura przechowywania
	Chargenbezeichnung	Batch code	Numéro de lot	Código de lote	Codice lotto	Numer serii
	Nicht zur Wiederverwendung	Do not reuse	Ne pas réutiliser	No reutilizar	Non riutilizzare	Tylko do jednorazowego użytku
	Verwendbar bis	Use by	Utiliser jusqu'au	Fecha de caducidad	Utilizzare entro	Data ważności
	Bestellnummer	Catalogue Number	Référence du catalogue	Número de catálogo	Riferimento di Catalogo	Numer katalogowy
	Hersteller	Manufacturer	Fabricant	Fabricante	Fabbricante	Producent
	Ausreichend für <n> Ansätze	Sufficient for <n> tests	Suffisant pour "n" tests	Suficiente para <n> utilizaciones	Sufficiente per "n" saggi	Wystarczający na <n> Powtórzeń

Symbol	Português	Český	Suomi	Svenskt	Nederlands	Dansk	Norsk
	Conformidade com as normas europeias	CE certifikát	CE-merkitty	CE-märkning	CE-markering	CE-mærkning	CE standardisert
	Consultar as instruções de utilização	Viz návod k použití	Katso käyttöohjetta	Läs bruksanvisningen	Raadpleeg de gebruiksaanwijzing	Se brugsanvisningen	Les bruksanvisning nøye
	Dispositivo médico para diagnóstico <i>in-vitro</i>	Diagnostický zdravotnický prostředek <i>in-vitro</i>	<i>in-vitro</i> - diagnostiikkaan tarkoitettu lääkekäyttöön laite	Medicinteknisk produkt avsedd för <i>in-vitro</i> -diagnostik	Medisch hulpmiddel voor <i>in-vitro</i> diagnostiek	Medicinsk udstyr til <i>in-vitro</i> -diagnostik	<i>in-vitro</i> diagnostic medisinsk enhet
	Limites de temperatura	Teplotní omezení	Lämpötilarajat	Temperaturbegränsning	Temperatuurlimiet	Temperaturbegrænsning	Temperaturbegrænsning
	Código do lote	Kód šarže	Eräkoodi	Satsnummer	Code van de partij	Batchkode	Merkning
	Não reutilizar	Pro jednorázové použití	Kertakäyttöinen	Får inte återanvändas	Niet opnieuw gebruiken	Må ikke genbruges	Må ikke brukes om igjen
	Prazo de validade	Spotřebujte do	Käytettävä viimeistään	Används före	Houdbaar tot	Udløbsdato	Tidtaking
	Número de catálogo	Katalogov číslo	Luettelonumero	Listnummer	Catalogus nummer	Best il lingsnummer	Katalog nummer
	Fabricante	Výrobce	Valmistaja	Tillverkare	Fabrikant	Fabrikant	Produzent
	Suficiente para <n> test	Dostačuje pro <n> testů	Lukumäärä <n> test	Räcker till <n> test	Voldoende voor <n> test	Tilstrækkeligt til <n> test	Tilstrækkelig for<n> tester

## Our Teams

### Germany:

#### Regensburg

Tel: +49 941 290 10-0  
Fax: +49 941 290 10-50

#### Moers

Tel: +49 2841 99820-0  
Fax: +49 2841 99820-1

#### Austria:

Tel: +49 941 290 10-29  
Free Tel: 0800 291 565  
Fax: +49 290 10-50  
Free Fax: 0800 298 197

#### UK & Ireland:

Tel: +49 941 290 10-18  
Free Tel – UK: 0808 234 1237  
Free Tel – IRE: 1800 555 080  
Fax: +49 290 10-50

#### France:

France Tel: 0800 915 240  
France Fax: 0800 909 493

#### Switzerland

Swiss Tel: 0800 564 720  
Swiss Fax: 0800 837 476

#### Belgium

Belgium Tel: 0800 718 82  
Belgium Fax: 0800 747 07

### Luxembourg

Lux, Tel: 800 211 16  
Lux, Fax: 800 261 79

### Spain:

Tel: +49 941 290 10-759  
Free Tel: 900 938 315  
Fax: +49 941 290 10-50  
Free Fax: 900 984 992

### Italy:

Tel: +49 941 290 10-34  
Fax: +49 941 290 10-50

### Poland:

Tel: +49 941 290 10-44  
Free Tel: 00 800 491 15 95  
Fax: +49 941 290 10-50  
Free Fax: 00 800 491 15 94

### Portugal:

Tel: +49 941 290 10-735  
Tel, Verde: 800 849 230  
Fax: +49 941 290 10-50  
Fax Verde: 800 849 229

### Netherlands:

Tel: +31 30 75 600  
Free Tel: 0800 0222 890  
Fax: +31 70 30 30 775  
Free Fax: 0800 024 9519

### Nordic countries:

#### Denmark

Tel: +31 703075 605  
Free Tel: 808 887 53

#### Finland

Tel: +31 703075 606  
Free Tel: 0800 918 263  
Free Fax: 0800 918 262

#### Norway

Tel: +31 703075 605  
Free Tel: 800 16 731

#### Sweden

Tel: +31 703075 605  
Free Tel: 020 79 09 06

### Laboratory Diagnostics Team:

Tel: +49 941 290 10-40  
Fax: +49 941 290 10-50

